



# แผนพัฒนาท้องถิ่น (พ.ศ.๒๕๖๖ – ๒๕๗๐)

ของ

องค์การบริหารส่วนตำบลนาโพธิ์

องค์การบริหารส่วนตำบลนาโพธิ์  
อำเภอนาโพธิ์ จังหวัดบุรีรัมย์ ๓๑๒๓๐  
โทรศัพท์/โทรสาร ๐ ๔๔๖๖ ๖๖๔๖  
[www.napholocal.go.th](http://www.napholocal.go.th)

## คำนำ

ด้วยระเบียบกระทรวงมหาดไทยว่าด้วยการจัดทำแผนพัฒนาขององค์กรปกครองส่วนท้องถิ่น พ.ศ. ๒๕๔๘ แก้ไขเพิ่มเติมถึง (ฉบับที่ ๓) พ.ศ. ๒๕๖๑ ข้อ ๑๗ โดยให้มีความสอดคล้องเชื่อมโยงกับแผนความต้องการอำเภอ แผนพัฒนาจังหวัด แผนพัฒนากลุ่มจังหวัด ตลอดจนสามารถบูรณาการแผนงาน /โครงการ/กิจกรรม และงบประมาณในพื้นที่ได้อย่างมีประสิทธิภาพ อันจะก่อให้เกิดประโยชน์สูงสุดให้กับประชาชน จึงดำเนินการทบทวนแผนพัฒนาท้องถิ่น พร้อมทั้งกำหนดระยะเวลาแผนพัฒนาท้องถิ่นเป็นระยะเวลาห้าปี .ศ.พ) ตามหนังสือ ด่วนที่สุด (๒๕๗๐ - ๒๕๖๖ ด ที่ มท ๐๘๐๘.๓ เรื่อง ชักซ้อมแนวทางกา ๗๔๖๗ ว/รทบทวนแผนพัฒนาท้องถิ่น .ศ.พ) ๒๕๖๖ ๒๕๖๓ ธันวาคม ๑๔ ขององค์กรปกครองส่วนท้องถิ่น ลงวันที่ (๒๕๗๐ -

“แผนพัฒนาท้องถิ่น” หมายความว่า แผนพัฒนาขององค์กรปกครองส่วนท้องถิ่น ที่กำหนดวิสัยทัศน์ ประเด็นยุทธศาสตร์ เป้าประสงค์ ตัวชี้วัด ค่าเป้าหมาย และกลยุทธ์ โดยสอดคล้องกับแผนพัฒนาจังหวัด ยุทธศาสตร์การพัฒนาขององค์กรปกครองส่วนท้องถิ่นในเขตจังหวัด แผนพัฒนาอำเภอ แผนพัฒนาตำบล แผนพัฒนาหมู่บ้านหรือแผนชุมชน อันมีลักษณะเป็นการกำหนดรายละเอียดแผนงาน โครงการพัฒนา ที่จัดทำขึ้น สำหรับปีงบประมาณแต่ละปี ซึ่งมีความต่อเนื่องและเป็นแผนก้าวหน้าและให้หมายความรวมถึงการเพิ่มเติมหรือเปลี่ยนแปลงแผนพัฒนาท้องถิ่นห้าปี

องค์การบริหารส่วนตำบลนาโพธิ์และคณะผู้จัดทำ หวังเป็นอย่างยิ่งว่าการทบทวนแผนพัฒนาท้องถิ่น (พ.ศ. ๒๕๖๖ - ๒๕๗๐) ฉบับนี้จะได้ใช้เป็นแนวทางการจัดทำงบประมาณประจำปีและสามารถตอบสนองความต้องการของประชาชนในเขตองค์การบริหารส่วนตำบลนาโพธิ์อย่างมีประสิทธิภาพต่อไป

งานนโยบายและแผน  
องค์การบริหารส่วนตำบลนาโพธิ์

## สารบัญ

	หน้า
<b>ส่วนที่ ๑ สภาพทั่วไปและข้อมูลพื้นฐาน</b>	
๑. ด้านศักยภาพ	๑
๒. ด้านการเมือง/การปกครอง	๒
๓. ประชากร	๒
๔. สภาพทางสังคม	๓
๕. ระบบบริการพื้นฐาน	๔
๖. ระบบเศรษฐกิจ	๕
๗. ศาสนา ประเพณี วัฒนธรรม	๖
๘. ทรัพยากรธรรมชาติ	๘
๙. เศรษฐกิจพอเพียง (ด้านเกษตรกรและแหล่งน้ำ)	
<b>ส่วนที่ ๒ ยุทธศาสตร์องค์การปกครองส่วนท้องถิ่น</b>	
๑. ความสัมพันธ์ระหว่างแผนพัฒนาระดับมหภาค	๑๐
๒. ยุทธศาสตร์ขององค์การปกครองส่วนท้องถิ่น	๒๙
๓. การวิเคราะห์เพื่อการพัฒนา	๓๕
<b>ส่วนที่ ๓ การนำแผนพัฒนาท้องถิ่นไปสู่การปฏิบัติ</b>	
๑. ยุทธศาสตร์การพัฒนาและแผนงาน	๔๓
๒. บัญชีโครงการ	๔๔
๓. บัญชีโครงการพัฒนาท้องถิ่น	๔๖
<b>ส่วนที่ ๔ การติดตามประเมินผล</b>	
๑. การติดตามและประเมินผลยุทธศาสตร์	๙๗
๒. การติดตามและประเมินผลโครงการ	๙๗
๓. ข้อเสนอแนะในการจัดทำแผนพัฒนาท้องถิ่นในอนาคต	๙๘

## ส่วนที่ ๑

### สภาพทั่วไปและข้อมูลพื้นฐาน

#### ๑. ด้านกายภาพ

##### ๑.๑ ที่ตั้งของหมู่บ้าน

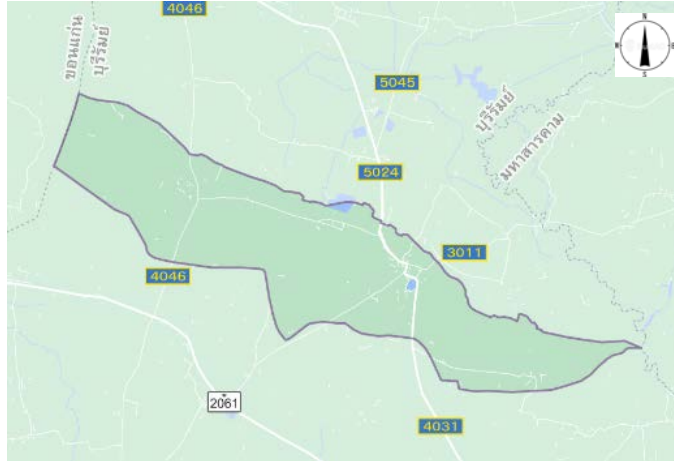

ที่ทำการองค์การบริหารส่วนตำบล นาโพธิ์ อยู่ทางทิศเหนือของที่ว่าการอำเภอ นาโพธิ์ ตั้งอยู่ หมู่ที่ ๑๑ บ้านหนองหว้า ตำบลนาโพธิ์ อำเภอ นาโพธิ์ จังหวัด บุรีรัมย์ อยู่ห่างจากที่ว่าการอำเภอ นาโพธิ์ ประมาณ ๔ กิโลเมตร ห่างจากจังหวัดบุรีรัมย์ประมาณ ๘๖ กิโลเมตร มีเนื้อที่รับผิดชอบประมาณ ๓๘.๕๐ ตารางกิโลเมตร หรือ ๓๓,๑๗๐ ไร่ มีอาณาเขตติดต่อกับพื้นที่ต่างๆ ดังนี้

ทิศเหนือ	ติดต่อ	ตำบลศรีสว่าง	อำเภอนาโพธิ์
ทิศใต้	ติดต่อ	ตำบลบ้านแวง	อำเภอพุทไธสง
ทิศตะวันออก	ติดต่อ	ตำบลพุทไธสง	อำเภอพุทไธสง
ทิศตะวันตก	ติดต่อ	ตำบลบ้านเป่า	อำเภอพุทไธสง

##### ๑.๒ ลักษณะภูมิประเทศ

ภูมิประเทศขององค์การบริหารส่วนตำบล นาโพธิ์ มีลักษณะโดยทั่วไปส่วนใหญ่จะเป็นที่ราบลุ่ม อยู่สูงจากระดับน้ำทะเลปานกลางโดยเฉลี่ยประมาณ ๑ ๖๒ เมตร สภาพดินโดยทั่วไปของตำบลจะเป็นดินร่วนปนทราย พื้นที่โดยส่วนมากมีความเหมาะสมในการปลูกข้าวและปลูกพืชไร่

##### ๑.๓ ลักษณะภูมิอากาศ

ลักษณะอากาศมีลักษณะร้อนชื้น อากาศเปลี่ยนแปลงไปตามฤดู ซึ่งมี ๓ ฤดู ดังนี้

**ฤดูร้อน** เริ่มตั้งแต่กลางเดือนกุมภาพันธ์ไปจนถึงกลางเดือนพฤษภาคมอากาศร้อนและแห้งแล้ง

**ฤดูฝน** เริ่มตั้งแต่กลางเดือนพฤษภาคม ฝนตกมากในช่วงเดือน พฤษภาคม – ตุลาคม

**ฤดูหนาว** เริ่มตั้งแต่กลางเดือนพฤศจิกายนถึงกลางเดือนกุมภาพันธ์

##### ๑.๔ ลักษณะของดิน

ลักษณะดิน ในพื้นที่ของตำบลนาโพธิ์ส่วนใหญ่มีลักษณะเป็นดินร่วนปนทราย มีความอุดมสมบูรณ์ต่ำ ดินมีโอกาสขาดแคลนน้ำได้ง่าย เนื่องจากเนื้อดินเป็นทรายจัด นอกจากนี้ยังมีดินที่มีปัญหาในการใช้ประโยชน์ด้านการเกษตรอีกด้วย เช่น ดินเค็ม ดินทราย ดินมีกรดซิลิกาแลงปนอยู่ในระดับตื้น ส่งผลให้ศักยภาพของดินทางการเกษตรส่วนใหญ่อยู่ในเกณฑ์ค่อนข้างต่ำ

## ๒. ด้านการเมือง/การปกครอง

### ๒.๑ เขตการปกครอง

จัดตั้งเป็นสภาตำบล นาโพธิ์เมื่อปี พ.ศ. ๒๕๓๗ ต่อมาได้ประกาศเป็นองค์การบริหารส่วนตำบล ตามประกาศกระทรวงมหาดไทย เรื่องจัดตั้งองค์การบริหารส่วนตำบล พ.ศ.๒๕๔๒ ประกาศในราชกิจจานุเบกษาฉบับกฤษฎีกา เล่ม ๑๘ ตอนพิเศษ๘๒ ง เมื่อวันที่๑๕ เดือนตุลาคม พ.ศ. ๒๕๔๒ เป็นต้นมา

ปัจจุบันองค์การบริหารส่วนตำบลนาโพธิ์มีเขตการปกครอง ๖ หมู่บ้าน ดังนี้

หมู่ที่ ๓ บ้านจอก

หมู่ที่ ๗ บ้านโคกกระสุน

หมู่ที่ ๘ บ้านหนองต่อ

หมู่ที่ ๙ บ้านหนองหญ้ารังกา

หมู่ที่ ๑๐ บ้านหนองหว่า

หมู่ที่ ๑๑ บ้านหนองหว่า

### ๒.๒ การเลือกตั้ง

องค์การบริหารส่วนตำบลได้แบ่งเขตการเลือกตั้งนายกองค์การบริหารส่วนตำบลนาโพธิ์ ทั้งเขตองค์การบริหารส่วนตำบลเป็น ๑ เขตเลือกตั้ง สมาชิกสภาออกเป็น ๖ เขต ดังนี้

เขตเลือกตั้งที่ ๑ คือ หมู่ที่ ๓ บ้านจอก

เขตเลือกตั้งที่ ๒ คือ หมู่ที่ ๗ บ้านโคกกระสุน

เขตเลือกตั้งที่ ๓ คือ หมู่ที่ ๘ บ้านหนองต่อ

เขตเลือกตั้งที่ ๔ คือ หมู่ที่ ๙ บ้านหนองหญ้ารังกา

เขตเลือกตั้งที่ ๕ คือ หมู่ที่ ๑๐ บ้านหนองหว่า

เขตเลือกตั้งที่ ๖ คือ หมู่ที่ ๑๑ บ้านหนองหว่า

## ๓. ประชากร

### ๓.๑ ข้อมูลเกี่ยวกับจำนวนประชากร

ในปี พ.ศ. ๒๕๖๔ มีประชากรทั้งสิ้น ๓,๕๒๕ คน แยกเป็นชาย ๑,๗๐๘ คน หญิง ๑,๘๑๗ คน มีจำนวนครัวเรือน ๑,๐๐๐ ครัวเรือน ประชากรเพิ่มจากปี ๒๕๖๓ ในอัตรา ๐.๒๐ คน

ตำบล/หมู่บ้าน	จำนวนครัวเรือน	ประชากร (เพศ)		รวม
		ชาย	หญิง	
ตำบลนาโพธิ์	๑,๐๐๐	๑,๗๐๘	๑,๘๑๗	๓,๕๒๕
หมู่ที่ ๓ บ้านจอก	๒๕๗	๔๐๓	๔๗๓	๘๗๖
หมู่ที่ ๗ บ้านโคกกระสุน	๑๑๘	๑๙๙	๒๐๖	๔๐๕
หมู่ที่ ๘ บ้านหนองต่อ	๑๑๒	๒๐๕	๒๐๙	๔๑๔
หมู่ที่ ๙ บ้านหนองหญ้ารังกา	๑๒๒	๑๙๖	๑๘๗	๓๘๓
หมู่ที่ ๑๐ หนองหว่า	๑๒๐	๒๐๐	๒๒๓	๔๒๓
หมู่ที่ ๑๑ หนองหว่า	๒๗๑	๕๐๕	๕๑๙	๑,๐๒๔

(ที่มา : ข้อมูลจากสำนักงานทะเบียนราษฎรอำเภอนาโพธิ์ ณ วันที่ ๑๘ มิถุนายน ๒๕๖๔)

หมู่บ้าน	จำนวนประชากรขององค์การบริหารส่วนตำบลโพธิ์ เปรียบเทียบย้อนหลัง ๔ ปี									
	พ.ศ. ๒๕๖๐		พ.ศ. ๒๕๖๑		พ.ศ. ๒๕๖๒		พ.ศ. ๒๕๖๓		พ.ศ. ๒๕๖๔	
	ชาย	หญิง	ชาย	หญิง	ชาย	หญิง	ชาย	หญิง	ชาย	หญิง
หมู่ที่ ๓ บ้านจอก	๔๑๕	๔๘๑	๔๑๑	๔๘๒	๔๐๙	๔๘๐	๔๐๑	๔๗๗	๔๐๓	๔๗๓
หมู่ที่ ๗ บ้านโคกกระสุน	๑๙๔	๑๙๖	๑๙๒	๑๙๕	๑๙๘	๒๐๒	๑๙๗	๒๐๕	๑๙๙	๒๐๖
หมู่ที่ ๘ บ้านหนองต่อ	๒๐๓	๒๑๔	๒๐๖	๒๑๒	๒๐๖	๒๐๙	๒๐๔	๒๐๙	๒๐๕	๒๐๙
หมู่ที่ ๙ บ้านหนองหญ้าร้างกา	๑๙๖	๑๘๙	๑๙๓	๑๙๐	๑๙๒	๑๘๔	๑๘๘	๑๘๔	๑๙๖	๑๘๗
หมู่ที่ ๑๐ หนองหว้า	๒๐๒	๒๒๑	๑๙๙	๒๑๘	๑๙๘	๒๒๐	๑๙๗	๒๒๔	๒๐๐	๒๒๓
หมู่ที่ ๑๑ หนองหว้า	๕๑๓	๕๑๔	๕๑๒	๕๑๙	๕๑๔	๕๒๓	๕๑๑	๕๒๑	๕๐๕	๕๑๙
รวม	๑,๗๒๓	๑,๘๑๕	๑,๗๑๓	๑,๘๑๖	๑,๗๑๗	๑,๘๑๘	๑,๖๙๘	๑,๘๒๐	๑,๗๐๘	๑,๘๑๗
	๓,๕๓๘		๓,๕๒๙		๓,๕๓๕		๓,๕๑๘		๓,๕๒๕	

(ที่มา : ข้อมูลจากสำนักงานทะเบียนราษฎรอำเภอนาโพธิ์ ณ วันที่ ๑๘ มิถุนายน ๒๕๖๔)

### ๓.๒ ช่วงอายุและจำนวนประชากร

ช่วงอายุประชากร	จำนวนเพศชาย (คน)	จำนวนเพศหญิง (คน)	จำนวนรวม (คน)
น้อยกว่า ๑ ปีเต็ม	๑๗	๑๐	๒๗
๑ ปี - ๑๐ ปี	๑๖๑	๑๕๑	๓๑๒
๑๑ ปี - ๒๐ ปี	๑๗๐	๑๘๐	๓๕๐
๒๑ ปี - ๓๐ ปี	๒๗๐	๒๕๘	๕๒๘
๓๑ ปี - ๔๐ ปี	๒๔๓	๒๒๑	๔๖๖
๔๑ ปี - ๕๐ ปี	๒๖๐	๒๘๐	๕๔๐
๕๑ ปี - ๖๐ ปี	๒๖๗	๓๓๒	๕๙๙
๖๑ ปี - ๗๐ ปี	๑๘๓	๒๐๑	๓๘๔
๗๑ ปี - ๘๐ ปี	๑๐๑	๑๒๒	๒๒๓
๘๑ ปี - ๙๐ ปี	๒๘	๕๔	๘๒
๙๑ ปี - ๑๐๐ ปี	๖	๗	๑๓
มากกว่า ๑๐๐ ปีขึ้นไป	๒	๑	๓
<b>รวมทั้งสิ้น</b>	<b>๑,๗๐๘</b>	<b>๑,๘๑๗</b>	<b>๓,๕๒๕</b>

(ที่มา : ข้อมูลประชากรจากสำนักงานทะเบียนราษฎรอำเภอนาโพธิ์ ณ วันที่ ๑๘ มิถุนายน ๒๕๖๔)

## ๔. สภาพทางสังคม

### ๔.๑ การศึกษา

โรงเรียนระดับประถมศึกษา-มัธยมศึกษาตอนต้น	จำนวน ๑ แห่ง
โรงเรียนระดับประถมศึกษา	จำนวน ๒ แห่ง
ศูนย์พัฒนาเด็กเล็ก	จำนวน ๑ แห่ง

### ๔.๒ สาธารณสุข

จากการสำรวจข้อมูลพื้นฐานพบว่า ประชาชนมีสุขภาพที่ดี มีการคัดกรองสุขภาพให้กับประชาชนกลุ่มเสี่ยง โรคที่มักเกิดแก่ประชากรในชุมชน ได้แก่ โรคความดันโลหิตสูง โรคเบาหวาน โรคหลอดเลือด โรคไข้เลือดออก มือ-ปาก-เท้าในเด็ก และโรคอื่นๆ อีกมาก มีหน่วยงานด้านสาธารณสุข มีดังนี้

- ๑) อาสาสมัครสาธารณสุขหมู่บ้าน จำนวน ๘๐ คน
- ๒) ศูนย์สาธารณสุขมูลฐานชุมชน จำนวน ๖ แห่ง (ทุกหมู่บ้าน)

๓) กองทุนระบบหลักประกันสุขภาพตำบลนาโพธิ์ จำนวน ๑ แห่ง

#### ๔.๓ อาชญากรรม

องค์การบริหารส่วนตำบล นาโพธิ์ ไม่มีเหตุอาชญากรรมเกิดขึ้น แต่มีเหตุการณ์ลักขโมยทรัพย์สินประชาชน และทำลายทรัพย์สินของราชการ ซึ่งองค์การบริหารส่วนตำบลก็ได้ดำเนินการป้องกันการเกิดเหตุดังกล่าว จากการสำรวจข้อมูลพื้นฐานพบว่า ส่วนมากครัวเรือนมีการป้องกันอุบัติภัยอย่างถูกวิธี มีความปลอดภัยในชีวิตและทรัพย์สิน วิธีการแก้ปัญหาขององค์การบริหารส่วนตำบล ที่สามารถดำเนินการได้ตามอำนาจหน้าที่และงบประมาณที่มีอยู่อย่างจำกัด คือการติดตั้งกล้องวงจรปิดในจุดที่เป็นที่สาธารณะ ติดตั้งสัญญาณไฟกระพริบทางร่วมทางแยกบางแห่ง รวมทั้งได้จัดจุดตรวจ จุดสกัด จุดบริการ ในช่วงเทศกาลที่มีวันหยุดหลายวันเพื่ออำนวยความสะดวกให้กับประชาชน แต่ปัญหาที่พบเป็นประจำคือการทะเลาะวิวาทของกลุ่มวัยรุ่นโดยเฉพาะในสถานที่จัดงานดนตรี งานมหรสพ เป็นปัญหาที่ชุมชนได้รับผลกระทบเป็นอย่างมาก การแก้ไขปัญหา คือการแจ้งเตือนให้ผู้ปกครองดูแลบุตรหลานของตน ประชาสัมพันธ์ให้ทราบถึงผลกระทบผลเสียหาย และโทษที่ได้รับจากการเกิดเหตุทะเลาะวิวาท การขอความร่วมมือไปยังผู้นำ การขอคำสั่งจากตำรวจ ผู้นำ อปพร. เพื่อระงับเหตุไม่ให้เกิดความรุนแรง แต่จะไม่ให้เกิดขึ้นเลยยังเป็นปัญหาที่ปัจจุบันไม่สามารถที่จะแก้ไขได้ ทั้งที่มีการร่วมมือกันหลายฝ่าย เป็นเรื่องที่ทาง องค์การบริหารส่วนตำบล จะต้องหาวิธีที่จะแก้ไขปัญหาให้กับประชาชนต่อไปตามอำนาจหน้าที่ที่สามารถดำเนินการได้

#### ๔.๔ ยาเสพติด

ปัญหายาเสพติดในชุมชนของ องค์การบริหารส่วนตำบล มีผู้ที่ติดยาเสพติดแต่เมื่อเทียบกับพื้นที่อื่นถือว่าน้อย และยังไม่พบผู้ค้า เหตุผลก็เนื่องมาจากกว่าได้รับความร่วมมือกับทางผู้นำ ประชาชน หน่วยงานขององค์การบริหารส่วนตำบลที่ช่วยสอดส่องดูแลอยู่เป็นประจำ การแก้ไขปัญหาขององค์การบริหารส่วนตำบลสามารถทำได้เฉพาะตามอำนาจหน้าที่เท่านั้น เช่น การ รณรงค์ การประชาสัมพันธ์ การแจ้งเบาะแส การฝึกอบรมให้ความรู้ ถ้านอกเหนือจากอำนาจหน้าที่ ก็เป็นเรื่องของอำเภอหรือตำรวจแล้วแต่กรณี ทั้งนี้ องค์การบริหารส่วนตำบลก็ได้ให้ความร่วมมือมาโดยตลอด

#### ๔.๕ การสังคมสงเคราะห์

องค์การบริหารส่วนตำบล ได้ดำเนินการด้านสังคมสงเคราะห์ ดังนี้

- (๑) ดำเนินการจ่ายเบี้ยยังชีพให้กับผู้สูงอายุ ผู้พิการ และผู้ป่วยเอดส์
- (๒) รับลงทะเบียนและประสานโครงการเงินอุดหนุนเพื่อการเลี้ยงดูเด็กแรกเกิด
- (๓) ประสานการทำบัตรผู้พิการ
- (๔) ตั้งโครงการช่วยเหลือผู้ยากจน ยากไร้ รายได้น้อย และผู้ด้อยโอกาสไร้ที่พึ่ง

### ๕. ระบบบริการพื้นฐาน

#### ๕.๑ การคมนาคมขนส่ง

ตำบลนาโพธิ์ มีเส้นทางคมนาคมที่สำคัญสามารถเดินทางติดต่อกันระหว่าง องค์การปกครองส่วนท้องถิ่น และอำเภอต่างๆ ได้อย่างรวดเร็ว โดยสามารถเดินทางได้ทางรถยนต์ บนถนนทางหลวงหมายเลข ๔๐๔๖ และ ๔๐๓๑

#### ๕.๒ การไฟฟ้า

การไฟฟ้าส่วนภูมิภาคอำเภอ นาโพธิ์ และการขยายเขตไฟฟ้า ปัจจุบันมีไฟฟ้าใช้ทุกครัวเรือน คิดเป็น ๑๐๐ เปอร์เซ็นต์ ปัญหาคือไฟฟ้าส่องสว่างทางหรือที่สาธารณะยังไม่สามารถดำเนินการครอบคลุมพื้นที่ได้ทั้งหมด เนื่องจากพื้นที่ที่มีความต้องการให้ติดตั้งไฟฟ้าส่องสว่างนั้นยังไม่เป็นที่สาธารณะ องค์การบริหารส่วนตำบลจึงไม่สามารถดำเนินการได้เช่นเดียวกับถนน การแก้ปัญหา คือ ประสานความร่วมมือกันหลายๆ ฝ่าย เพื่อที่จะทำความเข้าใจกับประชาชนในพื้นที่ และวิธีการที่จะดำเนินการแก้ไข

อย่างไร ทั้งนี้ องค์การบริหารส่วนตำบลก็ได้ตั้งงบประมาณในส่วนนี้ไว้แล้ว และได้แจ้งประชาสัมพันธ์ให้ประชาชนได้รับทราบถึงเหตุผลเพื่อที่จะได้ช่วยกันแก้ไขปัญหาให้กับชุมชน

### ๕.๓ การประปา

การประปาชนบทที่หมู่บ้านดำเนินการเอง สามารถให้บริการได้ครอบคลุมทุกหลังคาเรือน คิดเป็น ๑๐๐ เปอร์เซนต์

### ๕.๔ โทรศัพท์

บริษัททีโอที จำกัด (มหาชน) และเครือข่ายอื่นๆ

### ๕.๕ ไปรษณีย์หรือการสื่อสารหรือการขนส่ง และวัสดุครุภัณฑ์

ไปรษณีย์ประจำตำบล จำนวน - แห่ง

## ๖. ระบบเศรษฐกิจ

### ๖.๑ การเกษตร

ประชากรในเขตองค์การบริหารส่วนตำบล ประกอบอาชีพเกษตรกรรม ผลผลิตทางการเกษตรที่สำคัญ ได้แก่ ข้าว มันสำปะหลัง อ้อย เป็นต้น

### ๖.๒ การประมง

(ในเขตองค์การบริหารส่วนตำบล ไม่มีการประมง)

### ๖.๓ การปศุสัตว์

เป็นการประกอบการในลักษณะเลี้ยงในครัวเรือนเป็นอาชีพหลักและอาชีพเสริม เช่น การเลี้ยงไก่ เป็ด โค สุกร กระบือ เป็นต้น

### ๖.๔ การบริการ

ร้านซ่อมรถยนต์,รถจักรยานยนต์	๒	แห่ง
ร้านรับซื้อของเก่า	๑	แห่ง
ร้านรับซื้อข้าวเปลือก	๒	แห่ง
ร้านขายอาหารตามสั่ง	๖	แห่ง

### ๖.๕ การท่องเที่ยว

ในเขตองค์การบริหารส่วนตำบล นาโพธิ์ไม่มีแหล่งท่องเที่ยว แต่ได้ส่งเสริมการท่องเที่ยวให้เกิดขึ้นในหมู่บ้าน เช่น กลุ่มทอผ้าไหมพื้นบ้าน กลุ่มตีเหล็กบ้านหนองต่อ และการจัดงานประเพณีต่างๆ ฯลฯ

### ๖.๖ อุตสาหกรรม

จำนวนกิจการอุตสาหกรรมขนาดเล็ก (โรงสีขนาดเล็ก) จำนวน ๙ แห่ง  
โรงน้ำดื่ม จำนวน ๑ แห่ง

### ๖.๗ การพาณิชย์และกลุ่มอาชีพ

#### ๖.๗.๑ การพาณิชย์

ร้านรับซื้อของเก่า	๑ แห่ง	ร้านซ่อมรถยนต์/จักรยานยนต์	๒ แห่ง
ร้านค้าต่างๆ	๑๕ แห่ง	โรงสีข้าว	๙ แห่ง
ร้านอาหารตามสั่ง	๖ ร้าน	ร้านขายน้ำมัน	๑ แห่ง

#### ๖.๗.๒ กลุ่มอาชีพ

มีกลุ่มอาชีพ จำนวน ๑๓ กลุ่ม

๑. กลุ่ม ทอผ้าไหม
๒. กลุ่ม ดอกไม้ประดิษฐ์
๓. กลุ่มทอเสื่อ
๔. กลุ่มฉางข้าว



๕. กลุ่มเลี้ยงหม่อนไหม
๖. กลุ่มพัฒนาสตรี
๗. กลุ่มเกษตรอินทรีย์ชีวภาพ
๘. กลุ่มเลี้ยงโค-กระบือ
๙. กลุ่มน้ายาล้างจาน
๑๐. กลุ่มจักสาน
๑๑. กลุ่มนาแปลงใหญ่
๑๒. กลุ่มตีเหล็ก
๑๓. กลุ่มเจียรไนเพชร-พลอย

#### ๖.๘ แรงงาน

ประชากรอายุระหว่าง ๒๕ - ๕๐ ปี บางส่วน ไปรับจ้างทำงานนอกพื้นที่ รวมทั้งแรงงานที่ไปทำงานต่างประเทศ ปัญหาที่พบคือ ประชากรต้องไปทำงานนอกพื้นที่ในเมืองที่มีโรงงานอุตสาหกรรม บริษัท ห้างร้านใหญ่ๆ เพราะในพื้นที่ไม่มีโรงงานอุตสาหกรรมที่มีการจ้างแรงงานเยอะ เพราะพื้นที่ส่วนมากเป็นที่อยู่อาศัย ปัญหานี้ยังไม่สามารถแก้ไขได้

#### ๗. ศาสนา ประเพณี วัฒนธรรม

##### ๗.๑ การนับถือศาสนา

- ผู้ที่นับถือศาสนาพุทธ ร้อยละ ๙๙
- วัดจำนวน ๕ แห่ง ดังนี้
- วัดบุบผาราม

- วัดโคกกะฐิน
- วัดโคกศรี
- วัดหนองหญ้าร้างกา
- วัดท่าเรือ

##### ๗.๒ ประเพณีและงานประจำปี

- **ประเพณีบุญข้าวจี่** หรือบุญเดือนสาม เป็นการทำบุญในช่วงเทศกาลวันมาฆบูชา ชาวบ้านจะมาร่วมกันทำบุญตักบาตรในตอนเช้า ตอนค่ำจะมีการเวียนเทียนรอบพระอุโบสถ ชาวบ้านจัดเตรียมข้าวจี่แล้วนำไปถวายพระภิกษุสามเณรที่วัด เมื่อพระฉันเสร็จแล้วมีการฟังเทศน์ฉลองข้าวจี่และรับพร มูลเหตุที่มีการทำบุญข้าวจี่ ซึ่งเป็นอาหารที่คนยากจนกินเป็นประจำ ไปถวายพระพุทธรูปเจ้า พลังคิดว่า ขนบแป้งข้าวจี่เป็นเพียงขนมของทาสที่ต่ำต้อยพระพุทธรูปองค์คงไม่ฉัน ซึ่งพระพุทธรูปเจ้าทรงหยั่งรู้จิตใจของนาง จึงทรงฉันแป้งข้าวจี่ต่อหน้านาทำให้เกิดความปิติดีใจ ครั้นตายไปก็จะได้ขึ้นสวรรค์ชาวอีสานจึงได้แบบอย่างในการทำแป้งข้าวจี่ทำบุญข้าวจี่ ถวายพระมาโดยตลอดจวบจนปัจจุบัน

- **ประเพณีบุญผะเหวด** หรือบุญพระเวส หมายถึง บุญพระเวสสันดร เรียกอีกอย่างหนึ่งว่า “บุญมหาชาติ” โดยจะจัดขึ้นปีละ ๑ ครั้ง ระหว่างเดือน ๓ เดือน ๔ การทำบุญผะเหวด เป็นการทำบุญและฟังเทศน์เรื่องพระเวสสันดรชาดก หรือเทศน์มหาชาติ ซึ่งมีจำนวน ๑๓ กัณฑ์ ทั้งนี้เพื่อเป็นการรำลึกถึงพระเวสสันดร ผู้ซึ่งบำเพ็ญบารมีอันยิ่งใหญ่ด้วยการให้ทานหรือทานบารมีในชาติสุดท้ายก่อนที่จะมาเสวยชาติและตรัสรู้เป็นพระพุทธรูป บุญพระเวสเป็นงานบุญที่ยิ่งใหญ่ของชาวอีสาน นิยมทำกันทุกหมู่บ้าน ด้วยความเชื่อว่าหากได้ฟังเทศน์มหาชาติทั้ง ๑๓ กัณฑ์จบภายในวันเดียว อาณิสสจะดับบันดาลให้เกิดในศาสนาของพระศรีอาริยมตไตรย ซึ่งเป็นยุคแห่งความสุข ความสมบูรณ์ตามพุทธคติที่มีมาแต่ครั้งพุทธกาล

- **ประเพณีบุญสงกรานต์** (บุญสงกรานต์) หรือบุญเดือนห้า เป็นการทำบุญวันขึ้นปีใหม่ของไทยแต่โบราณ นิยมทำในเดือนห้าเริ่มตั้งแต่วันที่ ๑๓ เมษายนถึงวันที่ ๑๕ เมษายน คำว่า สงกรานต์ เป็นคำ

สันสกฤต แปลว่า ผ่านหรือเคลื่อนย้ายเข้าไปในที่นี้หมายถึง พระอาทิตย์ผ่านหรือเคลื่อนย้ายเข้าไปในจักรราศรี  
หนึ่งเป็นเดือนที่เริ่มต้นปีใหม่ การทำบุญสงกรานต์จะมีพิธีสงฆ์พระพุทธรูป พระสงฆ์ ผู้ใหญ่ ผู้เฒ่าผู้แก่  
นอกจากนี้ชาวบ้านจะทำบุญตักบาตรก่อดวงพระเจดีย์ทรายและมีการละเล่นสาดน้ำกันอย่างสนุกสนานนานตลอด  
ทั้ง ๓ วัน

- **ประเพณีบุญบั้งไฟ** หรือ “งานบุญเดือนหก” เป็นประเพณีพื้นถิ่นของชาวบ้านที่จัดขึ้น  
ในช่วงเดือนหก ช่วงฤดูฝนที่เข้าสู่ฤดูทำนา จะมีการจุดบั้งไฟเพื่อบูชาเทพยดา และสิ่งศักดิ์สิทธิ์ทั้งหลาย หรือที่  
ชาวบ้านเรียกกันว่า พญาแถน หรือ เทพวัสสกาลเทพบุตร ซึ่ง มีความเชื่อว่า พระยาแถนมีหน้าที่คอยดูแลให้ฝน  
ตกถูกต้องตามฤดูกาล

- **ประเพณีบุญเบิกบ้าน** หรือ “บุญข้าชะ” จะจัดขึ้นระหว่างเดือนเจ็ด จึงเรียกได้อีกอย่าง  
หนึ่งว่า “บุญเดือนเจ็ด” ถือว่าเป็นการชำระล้างสิ่งที่เป็นเสนียดจัญไรแก่หมู่บ้าน จึงทำบุญชำระล้างสิ่งอัปมงคล  
ให้หมดไป โดยจะทำบุญตักบาตรในหมู่บ้านและมีการชิงต้ายไปทั่วทุกหลังคาเรือน โดยนิมนต์ ๔-๙ รูปมาเจริญ  
พุทธมนต์ แล้วมีพิธีผูกข้อต่อแขนซึ่งกันและกันของคนในหมู่บ้านที่ได้ฝ้ายจากการทำพิธีและมีการนำกรวดทราย  
หรือหินไปหว่านรอบๆหมู่บ้านหรือหลังคาบ้าน เพราะเชื่อว่าเป็นการกันผีหรือสิ่งจัญไรเข้าหมู่บ้าน

- **ประเพณีบุญเข้าพรรษา** หรืองานบุญเดือนแปด การเข้าพรรษาเป็นกิจของภิกษุสามเณรที่  
จะต้องอยู่เป็นประจำในวัดใดวัดหนึ่งตลอด ๓ เดือน กำหนดเอาตั้งแต่วันแรม ๑ ค่ำ เดือน ๘ ถึงวันขึ้น ๑๕ ค่ำ  
เดือน ๑๑ ห้ามมิให้พระภิกษุสามเณรไปพักแรมคืนที่อื่น การทำบุญเข้าพรรษาเป็นประเพณีทางศาสนาโดยตรง  
จึงคล้ายกับภาคอื่นๆ ในประเทศไทย ในพิธีจะมีการทำบุญตักบาตร ถวายภัตตาหารแด่พระภิกษุ สามเณร มี  
การฟังธรรมเทศนา ชาวบ้านจะหล่อเทียนขนาดใหญ่ถวายวัดเป็นพุทธบูชาและเก็บไว้ตลอดพรรษา การทำ  
เทียนถวายวัดในช่วงเทศกาลเข้าพรรษา มีความเชื่อแต่โบราณว่า หากใครทำเทียนไปถวายวัด เมื่อเกิดชาติใหม่ ผู้  
นั้นจะได้มีความสุข หากมีได้ขึ้นสวรรค์แต่เกิดบนโลกมนุษย์ผู้นั้นจะมีความสุขเฉลี่ยฉลาด มีสติปัญญาไหวพริบเป็น  
เลิศ ประดุจแสงเทียนอันสว่างไสว

- **ประเพณีบุญข้าวประดับดิน** หรือบุญเดือนเก้า เป็นการทำบุญเพื่ออุทิศส่วนกุศลให้แก่ญาติ  
มิตรที่ล่วงลับไปแล้ว เมื่อถึงวันแรม ๑๔ ค่ำ เดือน ๙ ชาวบ้านจากกันทำข้าวปลาอาหารคาวหวานพร้อมหมากพลู  
ตั้งแต่เช้ามีดห่อใส่ใบตอง เรียกว่า ข้าวประดับดิน นำไปวางไว้ตามโคนต้นไม้ในบริเวณวัด เพื่อให้ผู้ที่ล่วงลับไป  
แล้วนั้นมากิน เพราะเชื่อว่าในช่วงเดือนเก้าผู้ที่ล่วงลับแล้วจะได้รับการปลดปล่อยให้ออกมาท่องเที่ยวได้ ในพิธี  
บุญข้าวประดับดิน ชาวบ้านจะวางข้าวประดับดินไว้พร้อมจุดเทียนบอกกล่าวให้มารับเอาอาหารและส่วนบุญนี้  
จากนั้นชาวบ้านจะเอาอาหารไปทำบุญตักบาตรถวายทานแด่พระภิกษุสามเณร สมทานศีล ฟังเทศน์และ  
กรวดน้ำอุทิศส่วนกุศลให้ผู้ล่วงลับไปแล้ว

- **ประเพณีบุญข้าวสาก** หรืองานบุญเดือนสิบ หรือข้าวสาก โดยมีจุดประสงค์สำคัญ เพื่อมุ่ง  
อุทิศส่วนกุศลให้ญาติสนิท เช่น ปู่ ย่า ตา ยาย บิดา มารดา สามี ภรรยา พี่น้องที่ถึงแก่กรรมไปแล้ว และอาจอุทิศ  
ส่วนกุศลให้เปรตทั่วไปด้วย นอกจากนี้ผู้ที่มีนาจะนำข้าวสากไปเลี้ยง “ตาแฮก” ที่นาของตน เพื่อให้ตาแฮกรักษา  
นาและให้ข้าวกล้าอุดมสมบูรณ์

- **ประเพณีบุญออกพรรษา** จัดทำในวันขึ้น ๑๕ ค่ำ เดือน ๑๑ เป็นการทำบุญที่สืบ  
เนื่องมาจากบุญเข้าพรรษาในเดือนแปด ที่พระภิกษุสามเณรได้เข้าพรรษาเป็นเวลานานถึง ๓ เดือน ดังนั้น ใน  
วันที่ครบกำหนดพระภิกษุสามเณรเหล่านั้นจะมารวมกันทำพิธีออกวัสสาพิจารณา วันนี้เป็นวันที่ภิกษุสามเณรมี  
โอกาสมาชุมนุมกันอย่างพร้อมเพรียงกันที่วัด ชาวบ้านถือว่าเป็นวันสำคัญและเป็นระยะที่ชาวบ้านหมดภาระใน  
การทำนาไร้อากาศในช่วงนี้จะเย็นสบายจึงถือโอกาสมาร่วมกันทำบุญ มีการตักบาตรถวายภัตตาหารแด่  
พระภิกษุ สามเณร มีการกวนข้าวทิพย์ถวาย รับศีลสวดมนต์ฟังเทศน์และถวายผ้าจ่านาพรรษา ตอนค่ำจะมีการ  
จุดประทีปโคมไฟในบริเวณวัดและหน้าบ้าน

- **ประเพณีบุญกฐิน** เป็นการถวายผ้าจีวรแด่พระสงฆ์ที่จำพรรษาครบ ๓ เดือน งานบุญนี้มีระยะเวลาทำตั้งแต่วันแรม ๑ ค่ำ เดือน ๑๑ จนถึงวันขึ้น ๑๕ ค่ำ เดือน ๑๒ มูลเหตุที่มีการทำบุญกฐินนั้น มีเรื่องเล่าว่า มีพระภิกษุจำนวนหนึ่งได้เดินทางไปเฝ้าพระพุทธเจ้า ระหว่างการเดินทางนั้นยังเป็นช่วงหน้าฝนและระยะทางไกลจึงทำให้ผ้าจีวรของพระภิกษุเหล่านั้นเปียกน้ำเประอะเปื้อนโคลนไม่สามารถหาผ้าผัดเปลี่ยนได้ พระพุทธเจ้าได้เห็นถึงความยากลำบากนั้น จึงมีพุทธบัญญัติให้ภิกษุแสวงหาผ้าและรับผ้ากฐินได้เป็นเวลาหนึ่งเดือนหลังออกพรรษาชาวบ้านจึงได้จัดผ้าจีวรนำมาถวายพระภิกษุในช่วงเวลาดังกล่าว จนกลายเป็นประเพณีทำบุญกฐินมาจวบจนปัจจุบัน ก่อนการทำกฐินเจ้าภาพจะต้องจองวัดและกำหนดวันทอดกฐินล่วงหน้า เตรียมผ้าไตรจีวรพร้อมอัฐบริวารและเครื่องไทยทาน มีการบอกบุญแก่ญาติมิตร ตอนเช้าในพิธีจะแห่ขบวนกฐินเพื่อนำไปทอดที่วัดและแห่กฐินเวียนประทักษิณรอบอุโบสถ ๓ รอบ จึงทำพิธีถวายผ้ากฐินจากปุยมุ้ยฝ่ายจนสามารถนำไปทอดให้เสร็จภายใน ๒๔ ชั่วโมง นับแต่เวลาเริ่มทำเชื่อว่าจะได้บุญมากกว่าอย่างอื่น

- **ประเพณีลอยกระทง** เป็นพิธีอย่างหนึ่งที่มีจะทำกันในคืนวันเพ็ญ เดือน ๑๒ หรือวันขึ้น ๑๕ ค่ำเดือน ๑๒ อันเป็นวันพระจันทร์เต็มดวง และเป็นช่วงที่น้ำหลากเต็มตลิ่ง โดยจะมีการนำดอกไม้ ธูป เทียนหรือสิ่งของใส่ลงในสิ่งประดิษฐ์รูปต่างๆ ที่ไม่จมน้ำ เช่น กระทง เรือ แพ ดอกบัว ฯลฯ แล้วนำไปลอยตามลำน้ำ เพื่อเป็นการแสดงความสำนึกบุญคุณของแม่น้ำ ที่ให้เราได้อาศัยดื่มกิน อีกทั้งขอภัยพระแม่คงคาที่ทำให้แหล่งน้ำต่างๆ ไม่สะอาด รวมถึงเป็นการสะเดาะเคราะห์ โดยอาศัยความเชื่อในการลอยความทุกข์ ความโศกโรคภัยไข้เจ็บ และสิ่งไม่ดีๆ ต่างให้ไปกับแม่น้ำ

### ๗.๓ ภูมิปัญญาท้องถิ่น ภาษาล้าน

**ภูมิปัญญาท้องถิ่น** ประชาชนในเขตองค์การบริหารส่วนตำบลได้อนุรักษ์ภูมิปัญญาท้องถิ่น ได้แก่ วิธีการทำเครื่องจักสาน ใช้สำหรับในครัวเรือน วิธีการเลี้ยงไหมและการทอผ้าไหม วิธีการทอเสื่อจากต้นกก วิธีการตีเหล็ก ฯลฯ

ภาษาล้าน ส่วนมาร้อยละ ๙๙ % พูดภาษาอีสาน

### ๗.๔ สินค้าพื้นเมืองและของที่ระลึก

ประชาชนในเขตองค์การบริหารส่วนตำบล นาโพธิ์ได้ผลิตของใช้พื้นเมืองขึ้นใช้ในครัวเรือนและเหลือเอาไว้จำหน่ายบ้าง ได้แก่ เสื่อที่ทอจากต้นกก ผ้าที่ทอจากผ้าไหม เครื่องจักสานที่ทำจากไม้ไผ่ การตีเหล็กเครื่องมือเครื่องใช้เช่น มีด จอบ เสียม เป็นต้น

## ๘. ทรัพยากรธรรมชาติ

**๘.๑ น้ำ** ที่ใช้ในการอุปโภค-บริโภค เป็นน้ำที่ได้จากน้ำฝน และน้ำดิบจากแหล่งน้ำธรรมชาติ บ่อบาดาล ซึ่งจะต้องนำมาผ่านกระบวนการของระบบประปา สำหรับน้ำใต้ดินมีปริมาณน้อย ไม่สามารถนำขึ้นมาใช้ให้พอเพียงได้ และบางแห่งเค็ม ไม่สามารถใช้ดื่มและอุปโภคได้

**๘.๒ ป่าไม้** ในเขตองค์การบริหารส่วนตำบลป่าไม้เบญจพรรณ ป่าไม้ธรรมชาติ

**๘.๓ ภูเขา** ในเขตองค์การบริหารส่วนตำบลไม่มีภูเขา

### ๘.๔ ทรัพยากรธรรมชาติที่สำคัญขององค์กรปกครองส่วนท้องถิ่น

ในพื้นที่ขององค์การบริหารส่วนตำบลส่วนมากเป็นพื้นที่สำหรับเพาะปลูก ที่อยู่อาศัย ร้านค้า สถานประกอบการ ตามลำดับ และมีพื้นที่เพียงเล็กน้อยที่เป็นพื้นที่สาธารณะ ทรัพยากรธรรมชาติในพื้นที่ ก็ได้แก่ ดิน น้ำ ต้นไม้ อากาศที่ไม่มีมลพิษ ปัญหาคือ เนื่องจากว่าพื้นที่บางส่วนเป็นดินเค็ม น้ำใต้ดินก็เค็มหรือไม่ก็เป็นน้ำกร่อย ไม่สามารถที่จะนำน้ำจากใต้ดินมาใช้ในการอุปโภค-บริโภคได้ ต้องอาศัยน้ำดิบจากแหล่งอื่น และน้ำฝน น้ำในการเกษตรก็ต้องรอดูฝน มีแหล่งน้ำใช้ในการเกษตรไม่เพียงพอ ปัญหาคือยังไม่สามารถหาแหล่งน้ำสำหรับการเกษตรได้เพิ่มขึ้น เพราะพื้นที่ส่วนมากเป็นของประชาชน ปัญหาด้านขยะ เมื่อชุมชนแออัดขยะก็มากขึ้น การแก้ไขปัญหา องค์การบริหารส่วนตำบลได้จัดทำโครงการเพื่อแก้ปัญหาให้กับ

ประชาชนและเป็นไปตามความต้องการของประชาชน เช่น โครงการจัดหาถังขยะรองรับขยะให้ครอบคลุมทั้งพื้นที่ โครงการธนาคารขยะ โครงการปลูกต้นไม้ในวันสำคัญต่างๆ ในพื้นที่ของตนเองและที่สาธารณะ

**๙. เศรษฐกิจพอเพียงท้องถิ่น (ด้านการเกษตรและแหล่งน้ำ)**

หมู่ที่	ชื่อหมู่บ้าน	ชื่อแหล่งน้ำ	พื้นที่ (ไร่)	ปริมาณ/การใช้ประโยชน์
๓	บ้านจอก	หนองจอก	๒๐๗	ตลอดปี/ใช้อุปโภคและการเกษตร
		หนองบึงข้าง	๕	ไม่ตลอดปี/ใช้เพื่อการเกษตร
		หนองเหล็ก	๖	ไม่ตลอดปี/ใช้เพื่อการเกษตร
๗	บ้านโคกกะฐิน	หนองหัวฝอย	๑๐	ตลอดปี/ใช้เพื่อการเกษตร
		หนองไผ่	๒๗	ตลอดปี/ใช้เพื่อการเกษตร
๘	บ้านหนองต่อ	หนองต่อ	๒๗	ตลอดปี/ใช้เพื่อการเกษตร
		หนองสระวัด	๒	ไม่ตลอดปี/ใช้อุปโภค
๙	บ้านหนองหญ้ารังกา	หนองหญ้ารังกา	๑๔	ไม่ตลอดปี/ใช้เพื่อการเกษตร
๑๐	บ้านหนองหว่า	หนองคูขาด	๙๓	ตลอดปี/ใช้เพื่อการเกษตร
		หนองม่วง	๑๒	ตลอดปี/ใช้เพื่อการเกษตร
๑๑	บ้านหนองหว่า	หนองปลาตุก	๔๘	ไม่ตลอดปี/ใช้เพื่อการเกษตร
		หนองม่วง	๘	ไม่ตลอดปี/ใช้เพื่อการเกษตร
		หนองหว่า	๒๗	ตลอดปี/ใช้เพื่อการเกษตร
		หนองสระหิน	๖	ไม่ตลอดปี/ใช้เพื่อการเกษตร

## ส่วนที่ ๒

### ยุทธศาสตร์เพื่อการพัฒนา

#### ๑. ความสัมพันธ์ระหว่างแผนพัฒนาระดับมหภาค

##### ๑.๑ แผนยุทธศาสตร์ชาติ ๒๐ ปี

##### วิสัยทัศน์

วิสัยทัศน์ “ประเทศไทยมีความมั่นคง มั่งคั่ง ยั่งยืน เป็นประเทศพัฒนาแล้ว ด้วยการพัฒนาตามหลักปรัชญาของเศรษฐกิจพอเพียง” หรือเป็นคติพจน์ประจำชาติว่า “มั่นคง มั่งคั่ง ยั่งยืน” ทั้งนี้วิสัยทัศน์ดังกล่าวจะต้องสนองตอบต่อผลประโยชน์แห่งชาติ อันได้แก่การมีเอกราช อธิปไตย และบูรณภาพแห่งเขตอำนาจรัฐ การดำรงอยู่อย่างมั่นคง ยั่งยืนของสถาบันหลักของชาติ การดำรงอยู่อย่างมั่นคงของชาติและประชาชนจากภัยคุกคามทุกรูปแบบ การอยู่ร่วมกันในชาติอย่างสันติสุขเป็นปึกแผ่นมีความมั่นคงทางสังคม ท่ามกลางพหุสังคมและการมีเกียรติและศักดิ์ศรีของความเป็นมนุษย์ ความเจริญเติบโตของชาติความเป็นธรรมและความอยู่ดีมีสุขของประชาชน ความยั่งยืนของฐานทรัพยากรธรรมชาติสิ่งแวดล้อม ความมั่นคงทางพลังงานและอาหารความสามารถในการรักษาผลประโยชน์ของชาติภายใต้การเปลี่ยนแปลงของสภาวะแวดล้อมระหว่างประเทศและการอยู่ร่วมกันอย่างสันติประสานสอดคล้องกัน ด้านความมั่นคงในประชาคมอาเซียนและประชาคมโลกอย่างมีเกียรติและศักดิ์ศรีไม่เป็นการละเมิดของโลกลและสามารถเกื้อกูลประเทศที่มีศักยภาพทางเศรษฐกิจที่ด้อยกว่า

##### ยุทธศาสตร์ชาติ

ในการที่จะบรรลุวิสัยทัศน์และทำให้ประเทศไทยพัฒนาไปสู่อนาคตที่พึงประสงค์นั้น จำเป็นจะต้องมีการวางแผนและกำหนดยุทธศาสตร์การพัฒนาในระยะยาว และกำหนดแนวทางการพัฒนาของทุกภาคส่วนให้ขับเคลื่อนไปในทิศทางเดียวกัน ดังนั้น จึงจำเป็นต้องกำหนดยุทธศาสตร์ชาติในระยะยาว เพื่อถ่ายทอดแนวทางการพัฒนาสู่การปฏิบัติในแต่ละช่วงเวลาอย่างต่อเนื่องและมีการบูรณาการ และสร้างความเข้าใจถึงอนาคตของประเทศไทยร่วมกัน และเกิดการรวมพลังของทุกภาคส่วนในสังคมทั้งประชาชน เอกชน ประชาสังคมในการขับเคลื่อนการพัฒนาเพื่อการสร้างและรักษาไว้ซึ่งผลประโยชน์แห่งชาติและบรรลุวิสัยทัศน์ “ประเทศไทยมีความมั่นคง มั่งคั่ง ยั่งยืนเป็นประเทศพัฒนาแล้ว ด้วยการพัฒนาตามหลักปรัชญาของเศรษฐกิจพอเพียง” หรือคติพจน์ประจำชาติ “มั่นคง มั่งคั่ง ยั่งยืน” เพื่อให้ประเทศมีขีดความสามารถในการแข่งขัน มีรายได้สูงอยู่ในกลุ่มประเทศพัฒนาแล้ว คนไทยมีความสุข อยู่ดี กินดี สังคมมีความมั่นคงเสมอภาคและเป็นธรรม ซึ่งยุทธศาสตร์ชาติที่จะใช้เป็นกรอบแนวทางการพัฒนาในระยะ ๒๐ ปีต่อจากนี้ไป จะประกอบด้วย ๖ ยุทธศาสตร์ ได้แก่ (๑) ยุทธศาสตร์ด้านความมั่นคง (๒) ยุทธศาสตร์ด้านการสร้างความสามารถในการแข่งขัน (๓) ยุทธศาสตร์การพัฒนาและเสริมสร้างศักยภาพคน (๔) ยุทธศาสตร์ด้านการสร้างโอกาสความเสมอภาคและเท่าเทียมกันทางสังคม (๕) ยุทธศาสตร์ด้านการสร้างการเติบโตบนคุณภาพชีวิตที่เป็นมิตรกับสิ่งแวดล้อม และ (๖) ยุทธศาสตร์ด้านการปรับสมดุลและพัฒนาระบบการบริหารจัดการภาครัฐ โดยมีสาระสำคัญของแต่ละยุทธศาสตร์ สรุปได้ ดังนี้

๑. ยุทธศาสตร์ด้านความมั่นคง มีเป้าหมายทั้งในการสร้างเสถียรภาพภายในประเทศและช่วยลดและป้องกันภัยคุกคามจากภายนอก รวมทั้งสร้างความเชื่อมั่นในกลุ่มประเทศอาเซียนและประชาคมโลกที่มีต่อประเทศไทย กรอบแนวทางที่ต้องให้ความสำคัญ อาทิ

(๑) การเสริมสร้างความมั่นคงของสถาบันหลักและการปกครองระบอบประชาธิปไตยอันมีพระมหากษัตริย์ทรงเป็นประมุข

(๒) การปฏิรูปกลไกการบริหารประเทศและพัฒนาความมั่นคงทางการเมือง ขจัดคอร์รัปชัน สร้างความเชื่อมั่นในกระบวนการยุติธรรม

(๓) การรักษาความมั่นคงภายในและความสงบเรียบร้อยภายใน ตลอดจนการบริหารจัดการความมั่นคงชายแดนและชายฝั่งทะเล

(๔) การพัฒนาระบบ กลไก มาตรการและความร่วมมือระหว่างประเทศทุกระดับ และรักษาคุณภาพความสัมพันธ์กับประเทศมหาอำนาจ เพื่อป้องกันและแก้ไขปัญหาความมั่นคงรูปแบบใหม่

(๕) การพัฒนาเสริมสร้างศักยภาพการผนึกกำลังป้องกันประเทศ การรักษาความสงบเรียบร้อยภายในประเทศสร้างความร่วมมือกับประเทศเพื่อนบ้านและมิตรประเทศ

(๖) การพัฒนาระบบการเตรียมพร้อมแห่งชาติและระบบบริหารจัดการภัยพิบัติ รักษาความมั่นคงของฐานทรัพยากรธรรมชาติ สิ่งแวดล้อม

(๗) การปรับกระบวนการทำงานของกลไกที่เกี่ยวข้องจากแนวตั้งสู่แนวนอนมากขึ้น

**๒. ยุทธศาสตร์ด้านการสร้างความสามารถในการแข่งขัน** เพื่อให้ประเทศไทยสามารถพัฒนาไปสู่การเป็นประเทศพัฒนาแล้ว ซึ่งจำเป็นต้องยกระดับผลิตภาพการผลิตและการใช้นวัตกรรมในการเพิ่มความสามารถในการแข่งขันและการพัฒนาอย่างยั่งยืนทั้งในสาขาอุตสาหกรรม เกษตรและบริการ การสร้างความมั่นคงและปลอดภัยด้านอาหาร การเพิ่มขีดความสามารถทางการค้าและการเป็นผู้ประกอบการ รวมทั้งการพัฒนาฐานเศรษฐกิจแห่งอนาคต ทั้งนี้ภายใต้กรอบการปฏิรูปและพัฒนาปัจจัยเชิงยุทธศาสตร์ทุกด้าน อันได้แก่โครงสร้างพื้นฐานและระบบโลจิสติกส์ วิทยาศาสตร์ เทคโนโลยีและนวัตกรรม การพัฒนาทุนมนุษย์ และการบริหารจัดการทั้งในภาครัฐและภาคธุรกิจเอกชน กรอบแนวทางที่ต้องให้ความสำคัญ อาทิ

(๑) การพัฒนาสมรรถนะทางเศรษฐกิจ ได้แก่ การรักษาเสถียรภาพเศรษฐกิจและสร้างความเชื่อมั่น การส่งเสริมการค้าและการลงทุนที่อยู่บนการแข่งขันที่เป็นธรรมและรับผิดชอบต่อสังคม ตลอดจนการพัฒนาประเทศสู่ความเป็นชาติการค้าเพื่อให้ได้ประโยชน์จากห่วงโซ่มูลค่าในภูมิภาค และเป็นการยกระดับไปสู่ส่วนบนของห่วงโซ่มูลค่ามากขึ้น

(๒) การพัฒนาภาคการผลิตและบริการ บนฐานของการพัฒนานวัตกรรมและมีความเป็นมิตรต่อสิ่งแวดล้อม โดยมีการใช้ดิจิทัลและการค้าที่เข้มข้นเพื่อสร้างมูลค่าเพิ่มและขยายกิจกรรมการผลิตและบริการ โดยมุ่งสู่ความเป็นเลิศในระดับโลกและในระดับภูมิภาคในอุตสาหกรรมหลายสาขา และในภาคบริการที่หลากหลายตามรูปแบบการดำเนินชีวิตและการดำเนินธุรกิจที่เปลี่ยนไป รวมทั้งเป็นแหล่งอาหารคุณภาพ สะอาดและปลอดภัยของโลก

- ภาคเกษตร โดยเสริมสร้างฐานการผลิตให้เข้มแข็งและยั่งยืน เพิ่มขีดความสามารถในการแข่งขันของภาคเกษตรส่งเสริมเกษตรกรรายย่อยให้ปรับไปสู่การทำเกษตรยั่งยืนที่เป็นมิตรกับสิ่งแวดล้อมและรวมกลุ่มเกษตรกรในการพัฒนาอาชีพที่เข้มแข็ง และการพัฒนาสินค้าเกษตรที่มีศักยภาพและอาหารคุณภาพ สะอาด และปลอดภัย

- ภาคอุตสาหกรรม โดยพัฒนาอุตสาหกรรมศักยภาพ ยกระดับการพัฒนาอุตสาหกรรมปัจจุบันที่มีศักยภาพสูง และพัฒนาอุตสาหกรรมอนาคตที่มีศักยภาพ โดยการใช้ดิจิทัลและการค้ามาเพิ่มมูลค่าและยกระดับห่วงโซ่มูลค่าในระดับสูงขึ้น

- ภาคบริการ โดยขยายฐานการบริการให้มีความหลากหลาย มีความเป็นเลิศและเป็นมิตรต่อสิ่งแวดล้อม โดยการยกระดับบริการที่เป็นฐานรายได้เดิม เช่น การท่องเที่ยว และพัฒนาให้ประเทศไทยเป็นศูนย์กลางการให้บริการสุขภาพ ธุรกิจบริการด้านการเงินและธุรกิจบริการที่มีศักยภาพอื่นๆ เป็นต้น

(๓) การพัฒนาผู้ประกอบการและเศรษฐกิจชุมชน พัฒนาทักษะผู้ประกอบการยกระดับผลิตภาพแรงงานและพัฒนาวิสาหกิจขนาดกลางและขนาดย่อม (SMEs) สู่สากล และพัฒนาวิสาหกิจชุมชนและสถาบันเกษตรกร

(๔) การพัฒนาพื้นที่เศรษฐกิจพิเศษและเมืองพัฒนาเขตเศรษฐกิจพิเศษชายแดน และพัฒนาระบบเมืองศูนย์กลางความเจริญ จัดระบบผังเมืองที่มีประสิทธิภาพและมีส่วนร่วม มีการจัดการสิ่งแวดล้อมเมือง และโครงสร้างพื้นฐานทางสังคมและเศรษฐกิจที่สอดคล้องกับศักยภาพ

(๕) การลงทุนพัฒนาโครงสร้างพื้นฐาน ในด้านการขนส่ง ด้านพลังงาน ระบบเทคโนโลยีสารสนเทศและการสื่อสารและการวิจัยและพัฒนา

(๖) การเชื่อมโยงกับภูมิภาคและเศรษฐกิจโลกสร้างความเป็นหุ้นส่วนการพัฒนา กับนานาชาติ ส่งเสริมความร่วมมือกับนานาชาติในการสร้างความมั่นคงด้านต่างๆ เพิ่มบทบาทของไทยในองค์กรระหว่างประเทศ รวมถึงสร้างองค์ความรู้ด้านการต่างประเทศ

**๓. ยุทธศาสตร์การพัฒนาและเสริมสร้างศักยภาพคน** เพื่อพัฒนาคนและสังคมไทยให้เป็นรากฐานที่แข็งแกร่งของประเทศมีความพร้อมทางกาย ใจ สติปัญญา มีความเป็นสากล มีทักษะการคิดวิเคราะห์ อย่างมีเหตุผล มีระเบียบวินัย เคารพกฎหมาย มีคุณธรรมจริยธรรม รู้คุณค่าความเป็นไทย มีครอบครัวที่มั่นคง กรอบแนวทางที่ต้องให้ความสำคัญ อาทิ

(๑) การพัฒนาศักยภาพคนตลอดช่วงชีวิตให้สนับสนุนการเจริญเติบโตของประเทศ

(๒) การยกระดับคุณภาพการศึกษาและการเรียนรู้ให้มีคุณภาพ เท่าเทียม และทั่วถึง

(๓) การปลูกฝังระเบียบวินัย คุณธรรม จริยธรรมค่านิยมที่พึงประสงค์

(๔) การสร้างเสริมให้คนมีสุขภาวะที่ดี

(๕) การสร้างความอยู่ดีมีสุขของครอบครัวไทยเสริมสร้างบทบาทของสถาบัน

ครอบครัวในการบ่มเพาะจิตใจให้เข้มแข็ง

**๔. ยุทธศาสตร์ด้านการสร้างโอกาสความเสมอภาคและเท่าเทียมกันทางสังคม** เพื่อเร่งกระจายโอกาสการพัฒนาและสร้างความมั่นคงให้ทั่วถึง ลดความเหลื่อมล้ำไปสู่สังคมที่เสมอภาคและเป็นธรรม กรอบแนวทางที่ต้องให้ความสำคัญ อาทิ

(๑) การสร้างความมั่นคงและการลดความเหลื่อมล้ำทางด้านเศรษฐกิจและสังคม

(๒) การพัฒนาระบบบริการและระบบบริหารจัดการสุขภาพ

(๓) การสร้างสภาพแวดล้อมและนวัตกรรมที่เอื้อต่อการดำรงชีวิตในสังคมสูงวัย

(๔) การสร้างความเข้มแข็งของสถาบันทางสังคมทุนทางวัฒนธรรมและความเข้มแข็ง

ของชุมชน

(๕) การพัฒนาการสื่อสารมวลชนให้เป็นกลไกในการสนับสนุนการพัฒนา

**๕. ยุทธศาสตร์ด้านการสร้างการเติบโตบนคุณภาพชีวิตที่เป็นมิตรต่อสิ่งแวดล้อม** เพื่อเร่งอนุรักษ์ฟื้นฟูและสร้างความมั่นคงของฐานทรัพยากรธรรมชาติ และมีความมั่นคงด้านน้ำ รวมทั้งมีความสามารถในการป้องกันผลกระทบและปรับตัวต่อการเปลี่ยนแปลงสภาพภูมิอากาศและภัยพิบัติธรรมชาติ และพัฒนาไปสู่การเป็นสังคมสีเขียว กรอบแนวทางที่ต้องให้ความสำคัญ อาทิ

(๑) การจัดระบบอนุรักษ์ ฟื้นฟูและป้องกันการทำลายทรัพยากรธรรมชาติ

(๒) การวางระบบบริหารจัดการน้ำให้มีประสิทธิภาพทั้ง ๒๕ ลุ่มน้ำ เน้นการปรับ

ระบบการบริหารจัดการอุทกภัยอย่างบูรณาการ

(๓) การพัฒนาและใช้พลังงานที่เป็นมิตรกับสิ่งแวดล้อม

(๔) การพัฒนาเมืองอุตสาหกรรมเชิงนิเวศและเมืองที่เป็นมิตรกับสิ่งแวดล้อม

(๕) การร่วมลดปัญหาโลกร้อนและปรับตัวให้พร้อมกับการเปลี่ยนแปลงสภาพ

ภูมิอากาศ

(๖) การใช้เครื่องมือทางเศรษฐศาสตร์และนโยบายการคลังเพื่อสิ่งแวดล้อม

**๖. ยุทธศาสตร์ด้านการปรับสมดุลและพัฒนาระบบ** การบริหารจัดการภาครัฐ เพื่อให้หน่วยงานภาครัฐมีขนาดที่เหมาะสมกับบทบาทภารกิจ มีสมรรถนะสูง มีประสิทธิภาพและประสิทธิผลกระจายบทบาทภารกิจไปสู่ท้องถิ่นอย่างเหมาะสม มีธรรมาภิบาลกรอบแนวทางที่ต้องให้ความสำคัญ อาทิ

- (๑) การปรับปรุงโครงสร้าง บทบาท ภารกิจของหน่วยงานภาครัฐ ให้มีขนาดที่เหมาะสม
- (๒) การวางระบบบริหารราชการแบบบูรณาการ
- (๓) การพัฒนาระบบบริหารจัดการกำลังคนและพัฒนาบุคลากรภาครัฐ
- (๔) การต่อต้านการทุจริตและประพฤติมิชอบ
- (๕) การปรับปรุงกฎหมายและระเบียบต่างๆให้ทันสมัย เป็นธรรมและเป็นสากล
- (๖) การพัฒนาระบบการให้บริการประชาชนของหน่วยงานภาครัฐ
- (๗) การปรับปรุงการบริหารจัดการรายได้และรายจ่ายของภาครัฐ

### **กลไกการขับเคลื่อนกระบวนการพัฒนา**

ยุทธศาสตร์ชาติจะเป็นแผนแม่บทหลักในการพัฒนาประเทศเพื่อให้ส่วนราชการและหน่วยงานต่างๆ ใช้เป็นแนวทางในการจัดทำแผนยุทธศาสตร์การพัฒนาประเทศในด้านต่างๆ อาทิ แผนพัฒนาเศรษฐกิจและสังคมแห่งชาติ แผนเฉพาะด้านต่างๆ เช่น ด้านความมั่นคง เศรษฐกิจ การศึกษา ศิลปวัฒนธรรม ฯลฯ แผนปฏิบัติการในระดับกระทรวงและในระดับพื้นที่ ให้มีความสอดคล้องกันตามห้วงเวลานอกจากนี้ ยุทธศาสตร์ชาติจะใช้เป็นกรอบในการจัดสรรงบประมาณและทรัพยากรอื่นๆ ของประเทศ เพื่อขับเคลื่อนการพัฒนาอย่างมีเอกภาพให้บรรลุเป้าหมาย โดยจะต้องอาศัยการประสานความร่วมมือจากหลายภาคส่วน ภายใต้ระบบประชาธิปไตย คือ ความร่วมมือของภาครัฐภาคเอกชน ภาคประชาชนและประชาสังคม ทั้งนี้ รัฐธรรมนูญแห่งราชอาณาจักรไทยจะได้มีการกำหนดเกี่ยวกับบทบาทของยุทธศาสตร์ชาติและแนวทางในการนำยุทธศาสตร์ชาติไปสู่การปฏิบัติ เพื่อที่ส่วนราชการและหน่วยงานต่างๆ จะสามารถขับเคลื่อนการพัฒนาได้อย่างต่อเนื่องและบูรณาการ

### **ปัจจัยความสำเร็จของยุทธศาสตร์ชาติ**

**๑. สาระของยุทธศาสตร์ชาติ** กำหนดวิสัยทัศน์ระยะยาวที่ชัดเจน มีการกำหนดเป้าหมายและภาพในอนาคตของประเทศที่ชัดเจนและเป็นที่เข้าใจ รับรู้ และยอมรับเป็นเจ้าของร่วมกันสามารถถ่ายทอดเป้าหมายของยุทธศาสตร์ชาติ สู่เป้าหมายเฉพาะด้านต่างๆ ตามระยะเวลาเป็นช่วงๆ ของหน่วยงานปฏิบัติได้ และมีการกำหนดตัวชี้วัดที่สามารถวัดผลสัมฤทธิ์ได้

**๒. ระบบและกฎหมาย** มีกฎหมายรองรับ มีกลไกเชื่อมโยงกับแผนพัฒนาเศรษฐกิจและสังคมแห่งชาติและแผนในระดับต่างๆ เพื่อให้ส่วนราชการนำยุทธศาสตร์ชาติไปปฏิบัติ รวมทั้งกรอบกฎหมายด้านการจัดสรรงบประมาณ ให้สามารถระดมทรัพยากรเพื่อผลักดันขับเคลื่อนการดำเนินการตามยุทธศาสตร์ชาติอย่างมีบูรณาการ และกรอบกฎหมายที่จะกำหนดให้การดำเนินการตามยุทธศาสตร์ชาติมีความต่อเนื่อง รวมทั้งมีระบบการติดตามและประเมินผลอย่างเป็นระบบในทุกระดับ

**๓. กลไกสู่การปฏิบัติ** มีกลไกที่สอดคล้อง/สอดคล้องตั้งแต่ระดับการจัดทำยุทธศาสตร์ การนำไปสู่การปฏิบัติ และการติดตามประเมินผล รวมทั้งมีกลไกในการกำกับดูแล บริหารจัดการและการขับเคลื่อนยุทธศาสตร์ชาติสู่การปฏิบัติอย่างมีประสิทธิภาพและหน่วยงานปฏิบัติจะต้องมีความเข้าใจ สามารถกำหนดแผนงานโครงการให้สอดคล้องกับเป้าหมายที่กำหนดไว้ในยุทธศาสตร์ชาติ



## ๑.๒ แผนพัฒนาเศรษฐกิจและสังคมแห่งชาติ ฉบับที่ ๑๒

### กรอบวิสัยทัศน์แผนพัฒนาฯ ฉบับที่ ๑๒

จากสถานะของประเทศและบริบทการเปลี่ยนแปลงต่างๆ ที่ประเทศกำลังประสบอยู่ ทำให้การกำหนดวิสัยทัศน์แผนพัฒนาฯ ฉบับที่ ๑๒ ยังคงมีความต่อเนื่องจากวิสัยทัศน์แผนพัฒนาฯ ฉบับที่ ๑๑ และกรอบหลักการของการวางแผนที่น้อมนำและประยุกต์ใช้หลักปรัชญาของเศรษฐกิจพอเพียง ยึดคนเป็นศูนย์กลางของการพัฒนาอย่างมีส่วนร่วม การพัฒนาที่ยืดหยุ่น ยั่งยืน โดยวิสัยทัศน์ของการพัฒนาในแผนพัฒนาฯ ฉบับที่ ๑๒ ต้องให้ความสำคัญกับการกำหนดทิศทางพัฒนาที่มุ่งสู่การเปลี่ยนผ่านประเทศไทยจากประเทศที่มีรายได้ปานกลางไปสู่ประเทศที่มีรายได้สูง มีความมั่นคง และยั่งยืน สังคมอยู่ร่วมกันอย่างมีความสุข และนำไปสู่การบรรลุวิสัยทัศน์ระยะยาว “มั่นคง มั่งคั่ง ยั่งยืน” ของประเทศ

### เป้าหมาย

#### ๑. การหลุดพ้นจากกับดักประเทศรายได้ปานกลางสู่รายได้สูง

- (๑) เศรษฐกิจขยายตัวเฉลี่ยไม่ต่ำกว่าร้อยละ ๕.๐
- (๒) ผลิตภัณฑ์มวลรวมในประเทศต่อหัว (GDP Per Capita) และรายได้ประชาชาติต่อหัว (GNP Per Capita) ณ สิ้นแผนพัฒนาฯ ฉบับที่ ๑๒ ในปี ๒๕๕๖ เพิ่มขึ้นเป็น ๓๑๗,๐๕๑ บาท (๙,๓๒๕ ดอลลาร์ สรอ.) และ ๓๐๑,๑๙๙ บาท (๘,๘๕๙ ดอลลาร์ สรอ.) ต่อคนต่อปี
- (๓) ผลผลิตภาพการผลิตเพิ่มขึ้นไม่ต่ำกว่าเฉลี่ยร้อยละ ๒.๕ ต่อปี
- (๔) การลงทุนรวมขยายตัวไม่ต่ำกว่าเฉลี่ยร้อยละ ๘.๐ (การขยายตัวของการลงทุนภาครัฐไม่ต่ำกว่าร้อยละ ๑๐.๐ และการลงทุนของภาคเอกชนขยายตัวไม่ต่ำกว่าเฉลี่ยร้อยละ ๗.๕ ในขณะที่ปริมาณการส่งออกขยายตัวเฉลี่ยไม่ต่ำกว่าร้อยละ ๔.๐ ต่อปี)

#### ๒. การพัฒนาศักยภาพคนให้สนับสนุนการเจริญเติบโตของประเทศและการสร้างสังคมสูงวัยอย่างมีคุณภาพ

- (๑) ประชาชนทุกช่วงวัยมีความมั่นคงทางด้านเศรษฐกิจและสังคม (Socio-Economic Security) และมีคุณภาพชีวิตที่ดีขึ้น
- (๒) การศึกษาและการเรียนรู้ได้รับการพัฒนาคุณภาพ
- (๓) สถาบันทางสังคมมีความเข้มแข็งเป็นฐานรากที่เอื้อต่อการพัฒนาคน

#### ๓. การลดความเหลื่อมล้ำในสังคม

- (๑) การกระจายรายได้มีความเท่าเทียมกันมากขึ้น
- (๒) บริการทางสังคมมีคุณภาพและมีการกระจายอย่างทั่วถึง

#### ๔. การสร้างการเจริญเติบโตทางเศรษฐกิจและสังคมที่เป็นมิตรกับสิ่งแวดล้อม

- (๑) รักษาความมั่นคงของฐานทรัพยากร สร้างสมดุลระหว่างการอนุรักษ์และการใช้ประโยชน์อย่างยั่งยืนและเป็นธรรม
- (๒) ขับเคลื่อนประเทศสู่เศรษฐกิจและสังคมที่เป็นมิตรต่อสิ่งแวดล้อม
- (๓) เพิ่มขีดความสามารถในการรับมือภัยพิบัติและการเปลี่ยนแปลงสภาพภูมิอากาศ
- (๔) เพิ่มประสิทธิภาพและเสริมสร้างธรรมาภิบาลในการบริหารจัดการทรัพยากรธรรมชาติและสิ่งแวดล้อม
- (๕) มีการบริหารจัดการน้ำให้สมดุลระหว่างการอุปโภคและอุปทานของน้ำ

#### ๕. การบริหารราชการแผ่นดินที่มีประสิทธิภาพ

- (๑) การบริหารงานภาครัฐที่โปร่งใส เป็นธรรม มีประสิทธิภาพ และมีส่วนร่วม
- (๒) ขจัดกาทุจริตคอร์รัปชัน
- (๓) มีการกระจายอำนาจที่เหมาะสม

## ยุทธศาสตร์การพัฒนาประเทศ

กรอบยุทธศาสตร์แผนพัฒนาเศรษฐกิจและสังคมแห่งชาติ ฉบับที่ ๒๒ ประกอบด้วย ๑๐ ยุทธศาสตร์หลัก ดังนี้

๑. ยุทธศาสตร์การเสริมสร้างและพัฒนาศักยภาพทุนมนุษย์ พัฒนาคนทุกช่วงวัยเพื่อให้คนไทยเป็นคนดี คนเก่ง มีระเบียบวินัย และมีคุณภาพชีวิตที่ดี โดยเฉพาะการพัฒนาและดูแลผู้สูงอายุที่จะมีสัดส่วนสูงขึ้นในสังคมสูงวัย ทั้งการสร้างงานที่เหมาะสมการฟื้นฟูและดูแลสุขภาพ

๒. ยุทธศาสตร์การสร้างความเป็นธรรมลดความเหลื่อมล้ำในสังคม มุ่งเน้นการลดความเหลื่อมล้ำในทุกมิติ เพื่อสร้างความปรองดองในสังคม การสร้างโอกาสให้ทุกคนในสังคมไทยสามารถ เข้าถึงทรัพยากร แหล่งทุน ในการประกอบอาชีพ เพื่อยกระดับรายได้และขับเคลื่อนเศรษฐกิจฐานราก

๓. ยุทธศาสตร์การสร้างความเข้มแข็งทางเศรษฐกิจและแข่งขันได้อย่างยั่งยืน ให้ความสำคัญกับการบริหารจัดการนโยบายการเงินและนโยบายการคลัง รวมถึงการปฏิรูปภาษีทั้งระบบเพื่อรักษาเสถียรภาพและเพิ่มประสิทธิภาพของระบบเศรษฐกิจการปรับโครงสร้างทั้งห่วงโซ่คุณค่าในภาคเกษตร อุตสาหกรรม บริการ การลงทุน การพัฒนา SMEs และเกษตรกรรมรุ่นใหม่

๔. ยุทธศาสตร์ด้านการเติบโตที่เป็นมิตรกับสิ่งแวดล้อมเพื่อการพัฒนาอย่างยั่งยืน มุ่งอนุรักษ์ฟื้นฟู สร้างความมั่นคงของฐานทรัพยากรธรรมชาติและสิ่งแวดล้อม สร้างสมดุลระหว่างการอนุรักษ์และการใช้ประโยชน์อย่างยั่งยืนและเป็นธรรม บริหารจัดการน้ำให้มีประสิทธิภาพ

๕. ยุทธศาสตร์ด้านความมั่นคง เพื่อการพัฒนาประเทศสู่ความมั่งคั่งและยั่งยืน ให้ความสำคัญกับความมั่นคงที่ส่งผลกระทบต่อพัฒนาในทุกมิติ ทั้งมิติเศรษฐกิจ สังคม และสิ่งแวดล้อม ตลอดจนการพัฒนา ศักยภาพให้ประเทศ

๖. ยุทธศาสตร์ด้านการเพิ่มประสิทธิภาพและธรรมาภิบาลในภาครัฐ การป้องกันการทุจริตประพฤติมิชอบและธรรมาภิบาลในสังคมไทย การเพิ่มประสิทธิภาพและธรรมาภิบาลในภาครัฐ เพื่อให้การบริหารจัดการ ภาครัฐมีความโปร่งใส มีประสิทธิภาพ มีความรับผิดชอบและตรวจสอบได้อย่างเป็นธรรม ประชาชนมีส่วนร่วม ประเทศปราศจากคอร์รัปชัน มีการกระจายอำนาจ และแบ่งภารกิจรับผิดชอบที่เหมาะสมระหว่างส่วนกลาง ภูมิภาคและท้องถิ่น

๗. ยุทธศาสตร์ด้านการพัฒนาโครงสร้างพื้นฐานและระบบโลจิสติกส์ มุ่งเน้นการพัฒนากายภาพ โครงสร้างพื้นฐานด้านการคมนาคมขนส่ง การเชื่อมโยงเครือข่ายโทรคมนาคมและการบริหารจัดการโครงสร้าง พื้นฐาน เพื่อสนับสนุนการพัฒนาพื้นที่เขตเศรษฐกิจพิเศษ พื้นที่เมือง การเชื่อมโยงการเดินทางและขนส่งสินค้า ระหว่างประเทศ

๘. ยุทธศาสตร์ด้านวิทยาศาสตร์ เทคโนโลยี การวิจัย และนวัตกรรม ให้ความสำคัญกับการขับเคลื่อน การพัฒนาวิทยาศาสตร์ เทคโนโลยี วิจัยและนวัตกรรม ต่อเนื่องจากแผนพัฒนาเศรษฐกิจและสังคมแห่งชาติ ฉบับที่ ๑๑ ทั้งการเพิ่มการลงทุนวิจัยและพัฒนา และการปรับปรุงสภาพแวดล้อมของการพัฒนาวิทยาศาสตร์ เทคโนโลยีวิจัยและนวัตกรรม

๙. ยุทธศาสตร์การพัฒนาภาคเมือง และพื้นที่เศรษฐกิจ ให้สอดคล้องกับทิศทางการพัฒนาประเทศ ศักยภาพ โอกาสและข้อจำกัดของพื้นที่ รวมทั้งความต้องการของภาคีการพัฒนาที่เกี่ยวข้อง สร้างฐานเศรษฐกิจ ใหม่เพื่อรองรับการเข้าสู่ประชาคมเศรษฐกิจอาเซียน

๑๐. ยุทธศาสตร์ความร่วมมือระหว่างประเทศเพื่อการพัฒนา ประสานและพัฒนาความร่วมมือกัน ระหว่างประเทศทั้งในเชิงรุกและรับอย่างสร้างสรรค์ โดยมุ่งเน้นการดูแลการดำเนินงานตามข้อผูกพันและ พันธกรณีตลอดจนมาตรฐานต่างๆ ที่ไทยมีความเกี่ยวข้องในฐานะประเทศสมาชิก ทั้งในเวทีระดับโลก ระดับ ภูมิภาค และระดับอนุภูมิภาค

### ๑.๓. แผนพัฒนาภาค/แผนพัฒนากลุ่มจังหวัด/แผนพัฒนาจังหวัด

#### ➤ แผนพัฒนาภาคตะวันออกเฉียงเหนือ

เป้าหมาย ศูนย์กลางเศรษฐกิจของอนุภูมิภาคุ่มแม่น้ำโขง

๑. บริหารจัดการน้ำให้เพียงพอต่อการพัฒนาเศรษฐกิจและคุณภาพชีวิตอย่างยั่งยืน

๒. แก้ปัญหาความยากจนและพัฒนาคุณภาพชีวิตผู้มีรายได้น้อยเพื่อลดความเหลื่อมล้ำทาง

สังคม

๓. สร้างความเข้มแข็งของฐานเศรษฐกิจภายใน ควบคู่กับการแก้ไขปัญหาค้า

ทรัพยากรธรรมชาติ และสิ่งแวดล้อม

๔. พัฒนาการท่องเที่ยวเชิงบูรณาการ

๕. ใช้โอกาสจากการพัฒนาโครงข่ายคมนาคมขนส่งที่เชื่อมโยงพื้นที่เศรษฐกิจหลัก ภาคกลาง และพื้นที่ ระเบียงเศรษฐกิจภาคตะวันออกเฉียง (EEC) เพื่อพัฒนาเมือง และ พื้นที่เศรษฐกิจใหม่ๆ ของภาค

๖. พัฒนาความร่วมมือและใช้ประโยชน์จากข้อตกลงกับประเทศ เพื่อนบ้านในการสร้างความเข้มแข็ง ทางเศรษฐกิจตามแนวชายแดนและแนวระเบียงเศรษฐกิจ

#### โครงการที่สำคัญ (Flagship Project)

๑. โครงการบริหารจัดการน้ำอย่างบูรณาการเพื่อการพัฒนาที่ยั่งยืน

๒. โครงการแก้ไขปัญหาโรคพยาธิใบไม้ตับและมะเร็งท่อน้ำดี

๓. โครงการพัฒนาการผลิตข้าวหอมมะลิทุ่งกุลาร้องไห้สู่มาตรฐานเกษตร อินทรีย์

๔. โครงการยกระดับการท่องเที่ยวเชิงประเพณีวัฒนธรรม

๕. โครงการพัฒนาท่าอากาศยาน ขอนแก่น สกลนคร และนครพนม

#### ➤ แผนพัฒนากลุ่มจังหวัดภาคตะวันออกเฉียงเหนือตอนล่าง ๑ (นครราชสีมา ชัยภูมิ

บุรีรัมย์ สุรินทร์)

#### แผนพัฒนากลุ่มจังหวัดภาคตะวันออกเฉียงเหนือตอนล่าง ๑

แผนพัฒนากลุ่มจังหวัดภาคตะวันออกเฉียงเหนือตอนล่าง ๑ ระยะ ๕ ปี (พ.ศ.๒๕๖๑ - ๒๕๖๕) ฉบับ ทบทวน ปี พ.ศ. ๒๕๖๔ ได้รับความเห็นชอบจากคณะกรรมการบริหารงานกลุ่มจังหวัดแบบบูรณาการ (ก.บ.ก.) ภาค ตะวันออกเฉียงเหนือตอนล่าง ๑ ในคราวประชุม ครั้งที่ ๑๐/๒๕๖๐ เมื่อวันที่ ๒๐ ธันวาคม ๒๕๖๒ โดยสรุปประเด็น สำคัญ ดังนี้

#### ตำแหน่งทางยุทธศาสตร์ (Strategies Position)

๑. เป็นแหล่งผลิตสินค้าเกษตรและอาหารปลอดภัย

๒. เป็นแหล่งผลิตผลิตภัณฑ์ใหม่ระดับประเทศ

๓. เป็นแหล่งท่องเที่ยวที่มีความหลากหลายทั้งการท่องเที่ยวอารยธรรมขอม เขื่อนเวศน์ การกีฬาที่มีชื่อเสียง

๔. เป็นประตูสู่อีสาน และเชื่อมโยงการค้าชายแดนกับประเทศเพื่อนบ้าน

#### พันธกิจ (Mission)

๑. ส่งเสริมการผลิตและแปรรูปข้าวหอมมะลิ

๒. ส่งเสริมและพัฒนาการผลิตมันสำปะหลังเพื่ออุตสาหกรรมอาหารและพลังงานทดแทน

๓. ส่งเสริมการเลี้ยงโคเนื้อ กระบือ และแพะ และแปรรูปเชิงคุณภาพ

๔. ส่งเสริมการเรียนรู้สู่การปฏิบัติตามหลักปรัชญาเศรษฐกิจพอเพียง

๕. ส่งเสริมศักยภาพการผลิตและการตลาดผลิตภัณฑ์ใหม่

๖. ส่งเสริมการท่องเที่ยว ให้ได้รับความนิยม และบริหารจัดการให้มีศักยภาพ

๗. ส่งเสริมและพัฒนากิจการการค้าการลงทุน และค้าชายแดน

๘. ส่งเสริมการพัฒนาด้านสังคม

### **เป้าหมายการพัฒนาของกลุ่มจังหวัดภาคตะวันออกเฉียงเหนือตอนล่าง ๑ ระยะ ๕ ปี**

จากโครงสร้างเศรษฐกิจในภาพรวมของกลุ่มจังหวัดภาคตะวันออกเฉียงเหนือตอนล่าง ๑ ปี พ.ศ. ๒๕๖๐ มีเศรษฐกิจที่สำคัญ ๓ ลำดับแรก โดยมีภาคอุตสาหกรรม มีสัดส่วนร้อยละ ๒๓ รองลงมาเป็นภาคเกษตรกรรม มีสัดส่วนร้อยละ ๑๘ และภาคการค้าร้อยละ ๑๔ มีพื้นที่การเกษตรร้อยละ ๖๘.๑๕ ของพื้นที่ของกลุ่มจังหวัด ประชากรส่วนใหญ่อยู่ในวัยแรงงาน ร้อยละ ๑๖.๘๕ ประกอบอาชีพเกษตรกรรม มีศักยภาพทางการเกษตรที่โดดเด่น ได้แก่ ข้าว มันสำปะหลัง อ้อย โคเนื้อ โคนม ไก่ แพะ แกะ มีศักยภาพทางการท่องเที่ยวที่หลากหลาย ทั้งท่องเที่ยวธรรมชาติ นิเวศ อารยธรรม ประเพณี ศิลปวัฒนธรรม ศาสนา และกีฬา มีแหล่งท่องเที่ยวที่เป็นมรดกโลก เป็นแหล่งผลิตผลิตภัณฑ์ใหม่ และในขณะเดียวกันก็มีปัญหาในเรื่องการขาดแคลนน้ำเพื่อการอุปโภค บริโภค และการเกษตร ราคาผลผลิตทางการเกษตรตกต่ำ สัดส่วนคนยากจน ร้อยละ ๑๒.๙ รายได้เฉลี่ยครัวเรือน/ปี ๒๕๐,๖๓๒ บาท หนี้สินเฉลี่ยครัวเรือน/ปี ๒๐๐,๒๑๗.๐๘ บาท มีความไม่เสมอภาคด้านรายได้ (Gino coefficient) สูงกว่าค่าเฉลี่ยประเทศ จึงกำหนดเป้าหมายการพัฒนาในการเป็น

**“ศูนย์กลางของเกษตรอุตสาหกรรม ผลิตภัณฑ์ใหม่ ท่องเที่ยวอารยธรรมธรรมชาติและสังคม**

**เป็นสุข”**

โดยมีแนวความคิดการพัฒนา ดังนี้

๑. การเพิ่มประสิทธิภาพภาคการผลิตให้เป็นมาตรฐานปลอดภัย และพัฒนาจนถึงขั้นมาตรฐานอินทรีย์ ในภาคการเกษตรทั้งพืชและสัตว์ โดยมีการนำนวัตกรรมในพื้นที่มาช่วยให้เกษตรกร โดยเฉพาะเกษตรกร รุ่น ใหม่ (Smart Farmer) ให้มีการสืบทอดภูมิปัญญาดั้งเดิมให้คงอยู่ด้วยการน้อมนำปรัชญาเศรษฐกิจพอเพียงมา เป็นหลักในการดำเนินงาน เพื่อให้เกิดภูมิคุ้มกันต่อกระแสการเปลี่ยนแปลงของโลก

๒. พัฒนาการบริหารจัดการน้ำให้เพียงพอ ทั้งน้ำเพื่อการอุปโภค บริโภค และน้ำเพื่อการเกษตรให้ เพียงพอตลอดปี โดยการเพิ่มประสิทธิภาพการกักเก็บน้ำให้อยู่ในพื้นที่ หรือการขยายพื้นที่รับน้ำ การกระจาย น้ำไปยังพื้นที่

๓. ส่งเสริมการแปรรูปของสินค้าให้มากขึ้นในพื้นที่ สนับสนุนการพัฒนาอุตสาหกรรมอาหารแบบครบ วงจรในพื้นที่ โดยพัฒนาช่วงกลางทางและปลายทางให้มากขึ้น ดังจะเห็นได้จากแผนพัฒนาเศรษฐกิจ และสังคม แห่งชาติ ฉบับที่ ๑๒ ยุทธศาสตร์ภาค เมือง และพื้นที่เศรษฐกิจ ที่กำหนดให้กลุ่มจังหวัด โดยเฉพาะ จังหวัด นครราชสีมาให้เป็นศูนย์กลางอุตสาหกรรมเกษตรแปรรูปและอาหารแบบครบวงจร

๔. ส่งเสริมอาชีพ และเพิ่มทักษะฝีมือแรงงานเพื่อสร้างโอกาสในการสร้างรายได้จากภาค การเกษตร และนอกภาคเกษตร โดยเชื่อมโยงสินค้าชุมชนกับการท่องเที่ยว

๕. สร้างมูลค่าเพิ่มในสาขาการท่องเที่ยว โดยการพัฒนาแหล่งท่องเที่ยวให้ได้มาตรฐาน ทั้ง ทางด้าน โครงสร้างพื้นฐาน สิ่งอำนวยความสะดวก และบริการเกี่ยวเนื่องกับการท่องเที่ยว การใช้ประโยชน์ จากระบบ Logistic ที่รัฐบาลไว้วางรากฐานไว้ให้ การสร้างความเชื่อมั่นในด้านความปลอดภัยแก่นักท่องเที่ยว รวมถึงการ สร้างการตลาดให้เป็นที่รู้จักในวงกว้างและเป็นที่ยอมรับทางมายังกลุ่มจังหวัด

๖. การพัฒนาสังคมให้มีคุณภาพ โดยเฉพาะผู้สูงอายุให้ได้รับการดูแล มีศักยภาพ คุณภาพ ชีวิตที่ดีขึ้น หรือสามารถดำเนินกิจกรรมได้ตามศักยภาพ รวมทั้งการรักษาภูมิปัญญาของผู้สูงอายุเพื่อให้สืบทอด ไปยังรุ่น ลูกหลาน และการเพิ่มศักยภาพของเด็ก เพื่อให้สังคมมีคุณภาพและสามารถดูแลตนเองได้ในอนาคต

แปรรูป

**ประเด็นการพัฒนา (Strategies Issues) รวม ๓ ประเด็น คือ**

**ประเด็นการพัฒนาที่ ๑ การพัฒนาขีดความสามารถในการแข่งขันเกษตรอุตสาหกรรมและ**

**วัตถุประสงค์**

เพื่อเป็นศูนย์กลางด้านเกษตรปลอดภัย และอุตสาหกรรมแปรรูปสินค้าเกษตร

**แนวทางการพัฒนา**

- ๑.๑ พัฒนาและบริหารจัดการน้ำเพื่อการเกษตร
- ๑.๒ ส่งเสริมและพัฒนาระบบโลจิสติกส์และการกระจายสินค้าในภูมิภาค
- ๑.๓ ส่งเสริมการบริหารจัดการพื้นที่เกษตรกรรมให้เหมาะสม
- ๑.๔ ยกกระดับสินค้าเกษตรเข้าสู่ระบบมาตรฐาน
- ๑.๕ ส่งเสริมการเกษตรผสมผสานตามแนวทางเศรษฐกิจพอเพียง
- ๑.๖ ส่งเสริมการใช้นวัตกรรมและพลังงานทดแทน
- ๑.๗ ส่งเสริมการแปรรูปผลผลิตเพื่อสร้างมูลค่าเพิ่ม
- ๑.๘ สนับสนุนให้มีการรวมกลุ่มการผลิตและจำหน่าย
- ๑.๙ ยกกระดับความสามารถในการแข่งขันด้านการตลาดสินค้าเกษตร
- ๑.๑๐ ส่งเสริมอาชีพการเลี้ยงสัตว์คุณภาพสูง

**ประเด็นการพัฒนาที่ ๒ การพัฒนาอุตสาหกรรมการท่องเที่ยว การท่องเที่ยว และผลิตภัณฑ์ใหม่**

**วัตถุประสงค์**

๑. เพื่อเป็นแหล่งท่องเที่ยวที่มีคุณภาพ มีความสะดวก และปลอดภัย
๒. เพื่อให้กลุ่มผู้ผลิตและผู้ประกอบการใหม่มีรายได้จากการจำหน่ายผลิตภัณฑ์ใหม่เพิ่มขึ้น

**แนวทางการพัฒนา**

- ๒.๑ พัฒนาโครงสร้างพื้นฐานและสิ่งอำนวยความสะดวก
- ๒.๒ พัฒนาสินค้าและบริการทางการท่องเที่ยว
- ๒.๓ พัฒนาบุคลากรด้านการท่องเที่ยว
- ๒.๔ สร้างความเชื่อมั่นและความปลอดภัยให้นักท่องเที่ยว
- ๒.๕ พัฒนาและฟื้นฟูแหล่งท่องเที่ยว
- ๒.๖ ส่งเสริมการท่องเที่ยวเชิงกีฬา
- ๒.๗ ส่งเสริมการท่องเที่ยวตามรอยช้าง
- ๒.๘ ส่งเสริมพัฒนา การค้า การลงทุน การค้าชายแดน
- ๒.๙ ส่งเสริมการท่องเที่ยววิถีชุมชน
- ๒.๑๐ ส่งเสริมนวัตกรรมการท่องเที่ยว ประชาสัมพันธ์ และการตลาด
- ๒.๑๑ เพิ่มประสิทธิภาพกระบวนการผลิตใหม่ให้มีคุณภาพ
- ๒.๑๒ ส่งเสริมการตลาดและการประชาสัมพันธ์การท่องเที่ยวและผลิตภัณฑ์ใหม่
- ๒.๑๓ พัฒนาผลิตภัณฑ์ใหม่ให้มีคุณภาพและมาตรฐาน

**ประเด็นการพัฒนาที่ ๓ ยกกระดับการพัฒนาคุณภาพชีวิต**

**วัตถุประสงค์**

๑. เพื่อให้เด็กปฐมวัยมีพัฒนาการทางด้านร่างกายและสติปัญญาดีขึ้น
๒. เพื่อให้ผู้สูงอายุสามารถพึ่งพาตนเองได้ แข็งแรง มีความสุข

### แนวทางการพัฒนา

- ๓.๑ พัฒนา สนับสนุน กิจกรรมการลงทุนพัฒนาด้านสังคม เพื่อยกระดับคุณภาพชีวิต
- ๓.๒ ส่งเสริมอาชีพ ทักษะชีวิต และส่งเสริมสร้างศักยภาพการพึ่งพาตนเอง
- ๓.๓ ส่งเสริมและพัฒนาตามแนวทางปรัชญาเศรษฐกิจพอเพียง
- ๓.๔ ส่งเสริมและสนับสนุนการจัดกิจกรรมการเรียนรู้ที่เน้นตัวเด็กปฐมวัยเป็นสำคัญ
- ๓.๕ ส่งเสริม และสร้างความร่วมมือในการพัฒนาครอบครัวสู่ชุมชนเข้มแข็ง

### ➤ แผนพัฒนาจังหวัดบุรีรัมย์

#### เป้าหมายการพัฒนาจังหวัดบุรีรัมย์

“ศูนย์กลางการท่องเที่ยวอารยธรรมขอมและกีฬามาตรฐานโลก เศรษฐกิจมั่นคง สังคมเข้มแข็ง วัตถุประสงค์รวม

๑. เพื่อเป็นศูนย์กลางการท่องเที่ยวอารยธรรมขอมและกีฬามาตรฐานโลก
๒. เพื่อเป็นศูนย์กลางการพัฒนาเศรษฐกิจภายใต้พื้นฐานของการผลิตสินค้าด้านการเกษตรและอาหารปลอดภัยมาตรฐานสากล
๓. เพื่อพัฒนาคุณภาพชีวิตประชาชนทุกช่วงวัย
๔. หมู่บ้าน/ชุมชนเข้มแข็งตามหลักปรัชญาเศรษฐกิจพอเพียง
๕. เพื่อพัฒนาแหล่งน้ำและคุณภาพของน้ำควบคู่การเสริมสร้างความรู้ในเรื่องน้ำและการบริหารจัดการน้ำ
๖. เพื่อฟื้นฟู อนุรักษ์และการใช้ประโยชน์จากทรัพยากรธรรมชาติ และความหลากหลายทางชีวภาพแบบมีส่วนร่วมของประชาชนอย่างยั่งยืน
๗. เพื่อจัดการขยะ/สิ่งปฏิกูล และลดมลพิษอย่างเป็นระบบโดยการมีส่วนร่วมของประชาชน
๘. สังคมสงบสุขและอบอุ่น
๙. เพื่อให้ประชาชนมีความปลอดภัยในชีวิตและทรัพย์สินและมีคุณภาพชีวิตที่ดี
๑๐. เพื่อส่งเสริมป้องกันแก้ไขปัญหายาเสพติด

#### ตัวชี้วัดเป้าหมายการพัฒนา

๑. รายได้จากการท่องเที่ยวเพิ่มขึ้นไม่น้อยกว่าร้อยละ ๑๐
๒. อัตราการขยายตัวของ GPP จังหวัดเพิ่มขึ้น ร้อยละ ๕
๓. คริวเรือนที่อยู่ใต้เกณฑ์ความยากจนได้รับการแก้ไขปัญหามาผ่านเกณฑ์ ร้อยละ ๕๐
๔. ร้อยละของปริมาณขยะมูลฝอยชุมชนได้รับการจัดการอย่างถูกต้องตามหลักวิชาการ
๕. ประชาชนมีความปลอดภัยในชีวิตและทรัพย์สิน

#### ประเด็นการพัฒนา

ประเด็นการพัฒนาที่ ๑ : ด้านเศรษฐกิจ "เป็นศูนย์กลางการท่องเที่ยวอารยธรรมขอมกีฬามาตรฐานโลก และการพัฒนาเศรษฐกิจภายใต้พื้นฐานของการผลิตสินค้าเกษตรปลอดภัย"

#### วัตถุประสงค์

๑. เพื่อเป็นศูนย์กลางการท่องเที่ยวอารยธรรมขอมและกีฬามาตรฐานโลก
๒. เพื่อเป็นศูนย์กลางการพัฒนาเศรษฐกิจภายใต้พื้นฐานของการผลิตสินค้าด้านการเกษตรและอาหารปลอดภัยมาตรฐานสากล

#### ตัวชี้วัด/ค่าเป้าหมาย

๑. รายได้จากการท่องเที่ยวเพิ่มขึ้น (ร้อยละ ๑๐ )
๒. จำนวนนักท่องเที่ยวเพิ่มขึ้น (ร้อยละ ๑๐ )
๓. ร้อยละของมูลค่าการจำหน่ายสินค้า OTOP เพิ่มขึ้น (ร้อยละ ๑๐)

๔. ร้อยละของผลิตภัณฑ์ชุมชนและท้องถิ่นได้รับการรับรองมาตรฐานผลิตภัณฑ์ชุมชน (มผช.) (ร้อยละ ๘๐)

๕. มูลค่าการค้าขายแดนเพิ่มขึ้น (ร้อยละ ๑๐ )

๖. อัตราการขยายตัวของ GPP ภาคการเกษตรเพิ่มขึ้น (ร้อยละ ๕)

๗. จำนวนพื้นที่การเกษตรได้รับการรับรองมาตรฐาน อินทรีย์/ GAP (ไร่)

#### แนวทางการพัฒนา

๑. พัฒนาคุณภาพแหล่งท่องเที่ยวและสิ่งแวดล้อมให้เกิดความยั่งยืน
๒. พัฒนาและปรับปรุงโครงสร้างพื้นฐานและสิ่งอำนวยความสะดวกทางการท่องเที่ยว
๓. พัฒนาบุคลากรด้านการท่องเที่ยวเพื่อสนับสนุนอุตสาหกรรมท่องเที่ยวของจังหวัด
๔. ส่งเสริมและพัฒนาความปลอดภัยและสุขอนามัยด้านการท่องเที่ยว
๕. พัฒนาสินค้าและบริการด้านการท่องเที่ยว
๖. ส่งเสริมการตลาดและประชาสัมพันธ์การท่องเที่ยว
๗. ส่งเสริมการมีส่วนร่วม และการบริหารจัดการด้านการท่องเที่ยวแบบประชารัฐ
๘. พัฒนากีฬาและส่งเสริมการท่องเที่ยวเชิงกีฬาในทุกรูปแบบ
๙. สร้างอัตลักษณ์เมืองบุรีรัมย์ให้เป็น “เมืองแห่งความจงรักภักดี ” Buriram Blue City) เพื่อส่งเสริมการท่องเที่ยว
๑๐. ส่งเสริมการท่องเที่ยวโดยชุมชน เพื่อกระจายรายได้สู่ชุมชน
๑๑. เร่งรัดการจัดหาน้ำและการเตรียมความพร้อมในการให้บริการน้ำเพื่อรองรับการขยายตัวทางเศรษฐกิจของเมืองบุรีรัมย์
๑๒. ส่งเสริมการพัฒนาศูนย์กีฬา และสนามกีฬามาตรฐานโลก
๑๓. ส่งเสริมการเชื่อมโยงเส้นทางการท่องเที่ยวแบบครบวงจร
๑๔. ส่งเสริมการท่องเที่ยวเชิงศาสนาและสิ่งศักดิ์สิทธิ์ที่เป็นเอกลักษณ์ของจังหวัดบุรีรัมย์และกลุ่มจังหวัดอีสานใต้
๑๕. ส่งเสริมการค้าขายแดนเพื่อการค้าและการลงทุน
๑๖. พัฒนาโครงสร้างพื้นฐานด้านการเกษตร
๑๗. ส่งเสริมและพัฒนาศักยภาพการผลิตและการแปรรูปสินค้าเกษตรอินทรีย์และเกษตรปลอดภัย
๑๘. ส่งเสริมและพัฒนาความเข้มแข็งของกลุ่ม/เครือข่ายเกษตรอินทรีย์และเกษตรปลอดภัย
๑๙. ส่งเสริมการน้อมนำหลักของปรัชญาเศรษฐกิจพอเพียงสู่การปฏิบัติโดยเชื่อมโยงกับแผนชีวิตหมู่บ้าน
๒๐. ส่งเสริมการลงทุนและปัจจัยเอื้อให้เกิดการลงทุน เพื่อพัฒนาศักยภาพอุตสาหกรรมบริการ และอุตสาหกรรมกลุ่มวิสาหกิจ
๒๑. ส่งเสริมและพัฒนาคุณภาพผลิตภัณฑ์ชุมชนและท้องถิ่นเพื่อให้ได้การรับรองคุณภาพและมาตรฐาน
๒๒. ส่งเสริมและพัฒนาตลาดสินค้าเกษตรแปรรูปและเกษตรปลอดภัย
๒๓. ส่งเสริมการพัฒนามาตรฐานและคุณภาพการผลิตใหม่และผลิตภัณฑ์จากใหม่แบบครบวงจร
๒๔. การบริหารจัดการทางการเกษตร (Zoning)
๒๕. พัฒนาสถานประกอบการด้านอาหารให้ได้รับการรับรองมาตรฐานและคุณภาพ
๒๖. พัฒนาศักยภาพภาคีเครือข่ายในการเฝ้าระวังความปลอดภัยด้านอาหาร

**ประเด็นการพัฒนาที่ ๒ : ด้านสังคมและคุณภาพชีวิต "คนบุรีรัมย์มีคุณภาพชีวิตที่ดี มั่นคง ยั่งยืน บนพื้นฐานความพอเพียง"**

**วัตถุประสงค์**

๑. เพื่อพัฒนาคุณภาพชีวิตประชาชนทุกช่วงวัย
๒. เพื่อให้หมู่บ้าน/ชุมชนเข้มแข็งตามหลักปรัชญาเศรษฐกิจพอเพียง

**ตัวชี้วัด/ค่าเป้าหมาย**

๑. ร้อยละของครัวเรือนยากจนที่มีรายได้ต่ำกว่าเกณฑ์ จปฐ. ได้รับการส่งเสริมและพัฒนา ให้มีรายได้ผ่านเกณฑ์ จปฐ. (ร้อยละ ๕๐)
๒. ร้อยละของประชากรได้รับการพัฒนาและเสริมสร้างศักยภาพตามช่วงวัย
๓. คนอายุ ๖๐ ปีขึ้นไป มีอาชีพและรายได้ สามารถพึ่งพาตนเองได้ (ร้อยละ ๙๐)
๔. เด็กอายุ ๖-๑๔ ปี ได้รับการศึกษาภาคบังคับ ๙ ปี (ร้อยละ ๙๐)
๕. ร้อยละของหมู่บ้าน/ชุมชนเข้มแข็ง ตามหลักปรัชญาเศรษฐกิจพอเพียง (ร้อยละ ๕๐)

**แนวทางการพัฒนา**

๑. ส่งเสริมและพัฒนาศักยภาพประชาชนทุกช่วงวัย
๒. ส่งเสริมและพัฒนาครอบครัวให้มีความอบอุ่น
๓. ส่งเสริมการแก้ปัญหาครัวเรือนยากจน ตามหลักปรัชญาเศรษฐกิจพอเพียง
๔. เสริมสร้างการเรียนรู้และพัฒนาการศึกษาของเด็กและเยาวชนทุกระดับ ตามเกณฑ์คุณภาพทางการศึกษาของท้องถิ่นและระดับชาติ
๕. เสริมสร้างควมมีศีลธรรมและการใช้ศีลธรรมเป็นพื้นฐานในการดำรงอยู่ในชุมชนและสังคมของเด็กและเยาวชนในทุกระดับ
๖. ส่งเสริมและพัฒนาทักษะด้านแรงงานและการเข้าถึงสิทธิและสวัสดิการตามกฎหมายแรงงาน
๗. ส่งเสริมการสร้างอาชีพและการพัฒนาผลิตภัณฑ์ที่เป็นเอกลักษณ์และการจัดการแบบครบวงจรของกลุ่มอาชีพและกลุ่มวิสาหกิจชุมชนโดยกลไกภาครัฐ
๘. ยกระดับการบริการสาธารณสุข การเรียน การสอน และการวิจัยด้านวิทยาศาสตร์ และเทคโนโลยีทางการแพทย์
๙. ส่งเสริมและพัฒนามาตรการป้องกันและแก้ไขปัญหาคุณภาพชีวิต
๑๐. ส่งเสริมและสนับสนุนการปฏิบัติตามแผนชีวิตหมู่บ้านสันติสุข ๙ ดี (เป็นคนดี มีปัญญา รายได้สมดุล สุขภาพแข็งแรง สิ่งแวดล้อมสมบูรณ์ สังคมอบอุ่น หลุดพ้นอาชญากรรม กองทุนพึ่งพาตนเอง และคณะกรรมการหมู่บ้าน/ชุมชนเข้มแข็ง)
๑๑. สร้างและเสริมสร้างความเข้มแข็งของกลไกในการขับเคลื่อนนโยบายรัฐสู่การปฏิบัติในระดับหมู่บ้าน/ชุมชน

**ประเด็นการพัฒนาที่ ๓ : ด้านทรัพยากรธรรมชาติและสิ่งแวดล้อม "ทรัพยากร ธรรมชาติ สร้างสรรค์ชีวิตและเป็นมิตรต่อสิ่งแวดล้อม"**

**วัตถุประสงค์**

๑. เพื่อพัฒนาแหล่งน้ำและคุณภาพของน้ำ ควบคุมการเสริมสร้างความรู้ในเรื่องน้ำและการบริหารจัดการน้ำ
๒. เพื่อฟื้นฟู อนุรักษ์และการใช้ประโยชน์จากทรัพยากรธรรมชาติ และความหลากหลายทางชีวภาพแบบมีส่วนร่วมของประชาชนอย่างยั่งยืน
๓. เพื่อจัดการขยะ/สิ่งปฏิกูล และลดมลพิษอย่างเป็นระบบโดยการมีส่วนร่วมของประชาชน



### ตัวชี้วัด/ค่าเป้าหมาย

๑. จำนวนแหล่งน้ำของจังหวัดมีปริมาณและคุณภาพเพียงพอสำหรับการใช้ประโยชน์ (แห่ง)
๒. จำนวนพื้นที่ประสบปัญหาภัยแล้ง น้ำท่วม และภัยธรรมชาติต่างๆ ได้รับการแก้ไขปัญหา (แห่ง)
๓. ร้อยละของพื้นที่ป่าไม้เพิ่มขึ้น
๔. ร้อยละของปริมาณขยะมูลฝอยชุมชนได้รับการจัดการอย่างถูกต้องตามหลักวิชาการ

### แนวทางการพัฒนา

๑. ส่งเสริมการจัดหาและพัฒนาแหล่งน้ำเพื่อการอุปโภค บริโภคให้เพียงพอ ควบคู่กับการเสริมสร้างความรู้ในเรื่องน้ำและการบริหารจัดการน้ำ
๒. ส่งเสริม อนุรักษ์ และฟื้นฟูสภาพทรัพยากรป่าไม้ และทรัพยากรธรรมชาติอื่น ๆ โดยเน้นการใช้ประโยชน์อย่างยั่งยืนและชาญฉลาด
๓. ส่งเสริมให้เกิดชุมชนต้นแบบในการบริหารจัดการและใช้ประโยชน์จากทรัพยากรธรรมชาติและสิ่งแวดล้อมอย่างยั่งยืน
๔. ส่งเสริมและพัฒนากระบวนการบริหารจัดการทรัพยากรธรรมชาติและสิ่งแวดล้อมให้เป็นหน้าที่ของพลเมืองคนบุรีรัมย์
๕. ส่งเสริมให้เกิดกระบวนการควบคุมและลดมลพิษโดยเน้นการผลิตและการบริโภคที่เป็นมิตรกับสิ่งแวดล้อมและระบบนิเวศ
๖. ส่งเสริมให้เกิดกระบวนการบริหารจัดการขยะและสิ่งปฏิกูลในระดับพื้นที่ตั้งแต่ต้นทางถึงปลายทาง โดยเน้นกระบวนการมีส่วนร่วมจากทุกภาคส่วน
๗. ส่งเสริมให้เกิดชุมชนหรือองค์กรต้นแบบในการบริหารจัดการขยะแบบครบวงจร

### **ประเด็นการพัฒนาที่ ๔ ด้านรักษาความมั่นคงและความสงบบุรีรัมย์สงบสุข”**

#### วัตถุประสงค์

๑. เพื่อให้สังคมสงบสุขและอบอุ่น
๒. เพื่อให้ประชาชนมีความปลอดภัยในชีวิตและทรัพย์สินและมีคุณภาพชีวิตที่ดี
๓. เพื่อส่งเสริมป้องกันแก้ไขปัญหาเสพติด

### ตัวชี้วัด/ค่าเป้าหมาย

๑. ประชาชนมีความปลอดภัยในชีวิตและทรัพย์สิน
๒. ร้อยละที่เพิ่มขึ้นของผู้เสพ/ผู้ติดยาเสพติดได้รับการบำบัดฟื้นฟูและได้รับการติดตามดูแลอย่างต่อเนื่อง

### แนวทางการพัฒนา

๑. พัฒนาศักยภาพให้กับบุคลากรด้านการรักษาความสงบเรียบร้อยภายในหมู่บ้าน/ชุมชน และการเพิ่มจำนวนบุคลากรด้านการรักษาความสงบเรียบร้อยให้เพียงพอต่อการรักษาความสงบเรียบร้อยภายในหมู่บ้าน
๒. ส่งเสริมและพัฒนาระบบการป้องกันปราบปราม และแก้ไขปัญหาเสพติดในหมู่บ้าน/ชุมชนอย่างยั่งยืน
๓. ผู้เสพ/ผู้ติดยาเสพติด ได้รับการบำบัดรักษาฟื้นฟูสมรรถภาพ และได้รับการติดตามดูแลช่วยเหลือภายหลังการบำบัดฟื้นฟู
๔. เสริมสร้างความมั่นคงของสถาบันหลักของชาติ และการปกครองในระบอบประชาธิปไตยอันมีพระมหากษัตริย์ทรงเป็นประมุข โดยการสร้างความเป็นธรรมและความสมานฉันท์ของประชาชนภายในจังหวัด
๕. ป้องกันและแก้ไขปัญหาเยาวชนทั้งในสถานศึกษาและเยาวชนนอกสถานศึกษาที่อาจเข้าไปเกี่ยวข้องกับปัญหาภัยทางสังคม และภัยเสพติด

- ๖ เสริมสร้างกระบวนการมีส่วนร่วมของภาคประชาชนและท้องถิ่นในการบริหารจัดการ การตรวจสอบ และการเฝ้าระวังการทุจริตคอร์รัปชันและการแสวงหาผลประโยชน์จากทรัพยากรธรรมชาติโดยมิชอบ
๗. เสริมสร้างความเข้มแข็งและภูมิคุ้มกันด้านความมั่นคงภายในจังหวัด
๘. ส่งเสริมและพัฒนาศักยภาพการป้องกันประเทศ ของหมู่บ้านตามแนวชายแดนให้เป็นหมู่บ้านมั่นคงและสงบสุข
๙. พัฒนาความสัมพันธ์อันดีกับประเทศเพื่อนบ้าน
๑๐. พัฒนาระบบเครือข่ายข่าวภาคประชาชน
๑๑. สร้างจิตสำนึกให้กับผู้ประกอบการที่มีความเสี่ยงต่อการเกิดอาชญากรรมปฏิบัติตามกฎหมายและข้อบังคับอย่างเคร่งครัด

๑๒. รณรงค์และส่งเสริมการขึ้นทะเบียน การควบคุมดูแลแรงงานต่างด้าวในสถานประกอบการและในชุมชน เพื่อจัดระบบป้องกันและแก้ไขปัญหาผู้หลบหนีเข้าเมือง

๑๓. รณรงค์การเฝ้าระวังและป้องกันอุบัติเหตุทางถนนและสาธารณภัยโดยการมีส่วนร่วมของประชาชนและเครือข่ายของประชาสังคม

#### **๑.๔. ยุทธศาสตร์องค์การบริหารส่วนจังหวัดบุรีรัมย์ วิสัยทัศน์**

“เป็นองค์กรหลักในการพัฒนาท้องถิ่น เกษตรกรรมล้ำหน้า กีฬาเป็นเลิศ ก่อเกิดคุณภาพชีวิตที่ดี มีหลักธรรมาภิบาล บนพื้นฐานปรัชญาเศรษฐกิจพอเพียง”

#### **พันธกิจ (Mission)**

๑. พัฒนาเกษตรกรรม
๒. พัฒนาศักยภาพการท่องเที่ยวรองรับประชาคมอาเซียน
๓. พัฒนาศักยภาพทางการกีฬา
๔. เสริมสร้างคุณภาพชีวิตในด้านเศรษฐกิจและสังคมที่สมดุล
๕. พัฒนาสู่การเป็นองค์กรหลักในการพัฒนาท้องถิ่น

#### **ยุทธศาสตร์การพัฒนา**

๑. การพัฒนาเกษตรกรรม
๒. การพัฒนาการท่องเที่ยว
๓. การพัฒนาการกีฬา
๔. บ้านเมืองน่าอยู่และคุณภาพชีวิตที่ดี
๕. การพัฒนาขีดสมรรถนะองค์กร

#### **เป้าประสงค์**

๑. ยกระดับอาชีพเกษตรกรรมให้มีความมั่นคง
๒. เพิ่มขีดความสามารถในการเป็นศูนย์กลางการท่องเที่ยว
๓. พัฒนาการกีฬาสู่ความเป็นเลิศและการกีฬาอาชีพ
๔. ประชาชนมีคุณภาพชีวิตที่ดี
๕. องค์กรมีขีดความสมรรถนะสูงขึ้น

### ตัวชี้วัด

๑. จำนวนโครงการ/กิจกรรมด้านการพัฒนาแหล่งน้ำและการยกระดับอาชีพเกษตรกรกรมประสบผลสำเร็จ ประชาชนมีความพึงพอใจในระดับมากขึ้นไป
๒. จำนวนโครงการ/กิจกรรมด้านการส่งเสริมและพัฒนากองท่องเที่ยวประสบความสำเร็จ จำนวนนักท่องเที่ยวเพิ่มขึ้น นักท่องเที่ยวและประชาชนมีความพึงพอใจในระดับมากขึ้นไป
๓. จำนวนโครงการ/กิจกรรมด้านการส่งเสริมและพัฒนากิจการกีฬาประสบความสำเร็จ ประชาชนและผู้ที่มีส่วนเกี่ยวข้องมีความพึงพอใจระดับมากขึ้นไป
๔. จำนวนโครงการ/กิจกรรมด้านการสร้าง พัฒนา ปรับปรุงซ่อมแซมโครงสร้างพื้นฐาน ระบบสาธารณูปโภค สาธารณูปการ การคมนาคมและการขนส่งที่ได้มาตรฐาน ประชาชนและผู้มีส่วนเกี่ยวข้องมีความพึงพอใจระดับมากขึ้นไป
๕. จำนวนโครงการ/กิจกรรมด้านการศึกษา ศาสนา วัฒนธรรม จารีตประเพณีและภูมิปัญญาท้องถิ่นประสบความสำเร็จ ประชาชนและผู้มีส่วนเกี่ยวข้องมีความพึงพอใจระดับมากขึ้นไป
๖. จำนวนโครงการ/กิจกรรมด้านอนุรักษ์ฟื้นฟูและบริหารจัดการทรัพยากรธรรมชาติและสิ่งแวดล้อมประสบผลสำเร็จ
๗. จำนวนโครงการ/กิจกรรมด้านการพัฒนาคุณภาพชีวิตของประชาชนในจังหวัดบุรีรัมย์ประสบความสำเร็จบรรลุตามวัตถุประสงค์
๘. จำนวนโครงการ/กิจกรรมด้านการพัฒนาคุณภาพชีวิตในกลุ่มเด็ก เยาวชน สตรี คนชราและผู้ด้อยโอกาส รวดเร็ว ทัวถึง สอดคล้องกับการเปลี่ยนแปลงทางสังคม
๙. จำนวนโครงการ/กิจกรรมที่ดำเนินการด้านการอนุรักษ์ทรัพยากรธรรมชาติ การป้องกันบรรเทาสาธารณภัยและการจัดระเบียบชุมชนสังคมประสบความสำเร็จ
๑๐. จำนวนโครงการ/กิจกรรมเพื่อส่งเสริมการนำหลักปรัชญาเศรษฐกิจพอเพียงมาใช้ในวิถีชีวิตทุกระดับประสบความสำเร็จ
๑๑. จำนวนโครงการ/กิจกรรมที่ประชาชน องค์กรอื่นมีส่วนร่วมในการบริหาร ติดตาม ตรวจสอบการปฏิบัติงาน ตลอดจนการให้บริหารสาธารณะประสบความสำเร็จ ประชาชนมีความพึงพอใจต่อการให้บริการในระดับมากขึ้นไป

### ค่าเป้าหมาย

๑. มีการจัดทำโครงการ/กิจกรรมที่เกี่ยวข้องกับปัจจัยการผลิตด้านการเกษตรและการยกระดับอาชีพเกษตรกรกรม ไม่น้อยกว่า ๓๐ โครงการ/กิจกรรมต่อปี
๒. มีการจัดทำโครงการ/กิจกรรมด้านการส่งเสริมและพัฒนากองท่องเที่ยว ไม่น้อยกว่า ๑๐ โครงการ/กิจกรรมต่อปี
๓. มีการจัดทำโครงการ/กิจกรรมด้านการส่งเสริมและพัฒนากิจการกีฬา ไม่น้อยกว่า ๑๐ โครงการ/กิจกรรมต่อปี
๔. มีการจัดทำโครงการ/กิจกรรมด้านการสร้าง พัฒนา ปรับปรุง ซ่อมแซมโครงสร้างพื้นฐาน ระบบสาธารณูปโภค สาธารณูปการ การคมนาคมและการขนส่งที่ได้มาตรฐาน ไม่น้อยกว่า ๓๐ โครงการ/กิจกรรมต่อปี
๕. มีการจัดทำโครงการ/กิจกรรมด้านการศึกษา ศาสนา วัฒนธรรม จารีตประเพณีและภูมิปัญญาท้องถิ่น ไม่น้อยกว่า ๕๐ โครงการ/กิจกรรมต่อปี
๖. มีการจัดทำโครงการ/กิจกรรมด้านอนุรักษ์ฟื้นฟูและบริหารจัดการทรัพยากรธรรมชาติและสิ่งแวดล้อม ไม่น้อยกว่า ๕ โครงการ/กิจกรรมต่อปี
๗. จำนวนโครงการ/กิจกรรมด้านการพัฒนาคุณภาพชีวิตของประชาชนในจังหวัดบุรีรัมย์ ไม่น้อยกว่า ๑๐ โครงการ/กิจกรรมต่อปี

๘. มีการจัดทำโครงการ/กิจกรรมด้านการพัฒนาคุณภาพชีวิตในกลุ่มเด็ก เยาวชน สตรี คนชรา และผู้ด้อยโอกาส ไม่น้อยกว่า ๕ โครงการ/กิจกรรมต่อปี

๙. มีการจัดทำโครงการ/กิจกรรมด้านการอนุรักษ์ทรัพยากรธรรมชาติ การป้องกัน บรรเทา สาธารณภัยและการจัดระเบียบ ชุมชนสังคม ไม่น้อยกว่า ๕ โครงการ/กิจกรรมต่อปี

๑๐. มีการจัดทำโครงการ/กิจกรรมเพื่อส่งเสริมการนำหลักปรัชญาเศรษฐกิจพอเพียงมาใช้ในวิถี ชีวิตทุกระดับ ไม่น้อยกว่า ๕ โครงการ/กิจกรรมต่อปี

๑๑. ประชาชนผู้รับบริการจากองค์การบริหารส่วนจังหวัดบุรีรัมย์มีความพึงพอใจต่อผลการดำเนินงานขององค์การบริหารส่วนจังหวัดบุรีรัมย์ในภาพรวมอยู่ในระดับมาก ขึ้นไป

### ๑.๕. ยุทธศาสตร์การพัฒนาขององค์กรปกครองส่วนท้องถิ่นในเขตจังหวัดบุรีรัมย์ วิสัยทัศน์

“บุรีรัมย์ เมืองแห่งกีฬา ทรัพยากรท่องเที่ยวล้ำค่า พัฒนาเกษตรกรรมยั่งยืน สู่พื้นฐานคุณภาพชีวิตที่ดี ยึดวิถีเศรษฐกิจพอเพียง”

#### พันธกิจ

๑. การพัฒนาคุณภาพชีวิตของประชาชนให้มีความมั่นคงในการดำรงชีวิต มีคุณธรรม มีความสุขและมีสุขภาวะที่ดี
๒. การส่งเสริมและการพัฒนาการท่องเที่ยวอารยธรรมขอม และส่งเสริมกีฬาสู่มาตรฐานโลก
๓. การส่งเสริมและพัฒนาเกษตรกรรมและอุตสาหกรรมครบวงจร
๔. การพัฒนาศักยภาพการผลิตสินค้าเกษตรไปสู่มาตรฐานเกษตรอินทรีย์และอาหารปลอดภัย
๕. การประสานและพัฒนาโครงสร้างพื้นฐานให้ได้มาตรฐานและทั่วถึง
๖. การส่งเสริมและพัฒนาเศรษฐกิจตามแนวทางปรัชญาของเศรษฐกิจพอเพียงไปสู่ความยั่งยืน
๗. การบริหารจัดการทรัพยากรธรรมชาติสิ่งแวดล้อมและระบบนิเวศอย่างยั่งยืน
๘. การพัฒนาด้านการเมืองและการบริหารตามหลักการบริหารจัดการบ้านเมืองที่ดี โดยคำนึงถึงการมีส่วนร่วมของประชาชน
๙. การส่งเสริมและการพัฒนาการค้าการลงทุน และการค้าชายแดน
๑๐. การส่งเสริมการผลิตและการตลาดผลิตภัณฑ์จากไหมและผลิตภัณฑ์ชุมชน

#### ประเด็นยุทธศาสตร์

##### ประเด็นยุทธศาสตร์ที่ ๑ เมืองน่าอยู่และคุณภาพชีวิตที่ดี

เป้าประสงค์	กลยุทธ์	ตัวชี้วัด
๑. ประชาชนมีคุณภาพชีวิตที่ดี มีภูมิคุ้มกันทางสังคมที่เข้มแข็งพึ่งพาตนเองได้	๑. สนับสนุนและส่งเสริมการพัฒนาสถาบันครอบครัวให้มีความอบอุ่น	๑. ระดับความสำเร็จของการพัฒนาคุณภาพชีวิตและการแก้ไขปัญหาสังคม
๒. ประชาชนมีความมั่นคงและสังคมมีความสงบเรียบร้อย	๒. ส่งเสริมการพัฒนาคุณภาพชีวิตในกลุ่มเด็ก เยาวชน สตรี คนชรา คนพิการ และผู้ด้อยโอกาส ให้มีคุณภาพชีวิตที่ดี	๒. ระดับความสำเร็จในการเสริมสร้างคุณธรรม จริยธรรมแก่ประชาชน
๓. เด็กและเยาวชนได้รับการศึกษาเรียนรู้อย่างทั่วถึงและมีคุณภาพ	๓. สร้างค่านิยม จิตสำนึกและพัฒนาศีลธรรม คุณธรรม จริยธรรม ของเด็ก เยาวชน และประชาชน	๓. ร้อยละผู้ด้อยโอกาสได้รับสวัสดิการสังคม
๔. ประชาชนมีสุขภาวะที่ดีและยั่งยืน		๔. ระดับความสำเร็จของคุณภาพการศึกษาของเยาวชน
๕. พัฒนาโครงสร้างพื้นฐานให้ได้มาตรฐานและทั่วถึง		๕. ร้อยละของชุมชนที่ได้รับการ

<p>๖. ส่งเสริมและสนับสนุนในการอนุรักษ์ฟื้นฟู ศิลปวัฒนธรรม จารีตประเพณี วิถีชีวิต ภูมิปัญญาท้องถิ่น ทรัพยากรธรรมชาติและสิ่งแวดล้อมในท้องถิ่นให้มีความยั่งยืน</p> <p>๗. สร้างสังคมและเศรษฐกิจฐานรากให้เข้มแข็ง</p>	<p>๔. ส่งเสริมและบูรณาการด้านการศึกษาแบบองค์รวม</p> <p>๕. ส่งเสริมการใช้วิถีชีวิตตามปรัชญาเศรษฐกิจพอเพียง</p> <p>๖. ส่งเสริมและแก้ไขปัญหาด้านสาธารณสุขเพื่อให้ประชาชนมีสุขภาพที่ดีและมีพละกำลังที่สมบูรณ์อย่างยั่งยืน</p> <p>๗. ส่งเสริมและสนับสนุนเพื่อสร้างความเข้มแข็งของประชาชนในการป้องกันและควบคุมสถานการณ์โรคติดเชื้อไวรัสโคโรนา ๒๐๑๙ (COVID-๑๙)</p> <p>๘. พัฒนาและปรับปรุงโครงสร้างพื้นฐานและสิ่งอำนวยความสะดวก</p> <p>๙. ส่งเสริมการแก้ปัญหาครัวเรือนยากจน</p> <p>๑๐. ส่งเสริมและสนับสนุนเพื่อยกระดับรายได้และสร้างโอกาสในการประกอบอาชีพ</p> <p>๑๑. ส่งเสริมและพัฒนาผลิตภัณฑ์หนึ่งตำบลหนึ่งผลิตภัณฑ์ชุมชน (OTOP)</p> <p>๑๒. เสริมสร้างความมั่นคง ความสงบเรียบร้อยและความปลอดภัยในชีวิตและทรัพย์สิน</p> <p>๑๓. ส่งเสริมและสนับสนุนด้านการป้องกันปราบปราม ฟื้นฟู และแก้ไขปัญหาเสพติด ปัญหาอาชญากรรม</p> <p>๑๔. ส่งเสริมและสนับสนุนการป้องกันและบรรเทาสาธารณภัย</p> <p>๑๕. ส่งเสริมและสนับสนุนการจัดการขยะและการลดมลพิษอย่างเป็นระบบ</p> <p>๑๖. อนุรักษ์ ฟื้นฟู ระบบนิเวศ พื้นที่ป่าไม้ทรัพยากรธรรมชาติและสิ่งแวดล้อม</p> <p>๑๗. ส่งเสริมและสนับสนุนการ</p>	<p>ส่งเสริมสนับสนุนวิถีชีวิตเศรษฐกิจพอเพียง</p> <p>๖. ระดับความสำเร็จของการพัฒนาคุณภาพและการบริการด้านสาธารณสุข</p> <p>๗. ระดับความสำเร็จของการควบคุมสถานการณ์โรคระบาดต่างๆ</p> <p>๘. ร้อยละโครงสร้างพื้นฐานได้รับการพัฒนาและปรับปรุง</p> <p>๙. ระดับความสำเร็จของการแก้ไขปัญหาเพื่อลดจำนวนครัวเรือนยากจน ที่มีรายได้ต่ำกว่าเกณฑ์จปฐ.</p> <p>๑๐. ระดับความสำเร็จของการพัฒนาทักษะด้านอาชีพต่าง ๆ</p> <p>๑๑. ร้อยละที่เพิ่มขึ้นของมูลค่าการจำหน่ายผลิตภัณฑ์ชุมชน (OTOP)</p> <p>๑๒. ระดับความสำเร็จในการส่งเสริมให้เกิดความสมานฉันท์และความสามัคคีของประชาชนภายในจังหวัด</p> <p>๑๓. ระดับความสำเร็จในการป้องกันและปราบปรามและแก้ไขปัญหาเสพติด ปัญหาอาชญากรรม</p> <p>๑๔. ระดับความสำเร็จของการป้องกันและบรรเทาสาธารณภัย</p> <p>๑๕. ปริมาณขยะและสิ่งปฏิกูลได้รับการจัดการมีจำนวนลดลง</p> <p>๑๖. ระดับความสำเร็จของการอนุรักษ์ ฟื้นฟู ระบบนิเวศ พื้นที่ป่า ทรัพยากรธรรมชาติและสิ่งแวดล้อม</p> <p>๑๗. ระดับความสำเร็จของการอนุรักษ์ศาสนา ศิลปวัฒนธรรม จารีตประเพณี วิถีชีวิตและภูมิปัญญาท้องถิ่น</p> <p>๑๘. ระดับความสำเร็จในการ</p>
--	---	---

	<p>อนุรักษ์ศาสนา ศิลปวัฒนธรรม จารีตประเพณี วิถีชีวิตและภูมิ ปัญญาท้องถิ่น</p> <p>๑๘. เสริมสร้างความมั่นคงและ พัฒนาความสัมพันธ์อันดีกับ ประเทศเพื่อนบ้าน</p>	<p>พัฒนาความสัมพันธ์อันดีกับ ประเทศเพื่อนบ้าน</p>
--	---	---

**ประเด็นยุทธศาสตร์ที่ ๒ การพัฒนาการท่องเที่ยวและกีฬา**

เป้าประสงค์	กลยุทธ์	ตัวชี้วัด
<p>๑. ศูนย์กลางการท่องเที่ยวอารย ธรรมขอม</p> <p>๒. ยกระดับการพัฒนาการ ท่องเที่ยวและสิ่งแวดล้อมให้เกิด ความยั่งยืน</p> <p>๓. ส่งเสริมและพัฒนาการค้าการ ลงทุนและการค้าชายแดน</p> <p>๔. เชิดชูศิลปวัฒนธรรม จารีต ประเพณี วิถีชีวิต ภูมิปัญญา ท้องถิ่นเพื่อการท่องเที่ยวเชิง วัฒนธรรม</p> <p>๕. อนุรักษ์และฟื้นฟู ทรัพยากรธรรมชาติและ สิ่งแวดล้อมเพื่อการท่องเที่ยวเชิง นิเวศ</p> <p>๖. ส่งเสริมความเป็นเลิศทางด้าน การกีฬาสู่กีฬามาตรฐานโลก</p>	<p>๑. ส่งเสริมให้เมืองบุรีรัมย์เป็นเมือง ที่มีความเป็นอัตลักษณ์</p> <p>๒. พัฒนาโครงสร้างพื้นฐานและ การเชื่อมโยงด้านการท่องเที่ยว</p> <p>๓. พัฒนาศักยภาพบุคลากรเพื่อ การท่องเที่ยว</p> <p>๔. พัฒนาสินค้าและบริการด้าน การท่องเที่ยว</p> <p>๕. ส่งเสริมการตลาดและการ ประชาสัมพันธ์ด้านการท่องเที่ยว</p> <p>๖. อนุรักษ์ ฟื้นฟู ศิลปวัฒนธรรม จารีตประเพณี วิถีชีวิตและภูมิ ปัญญาท้องถิ่นเพื่อการท่องเที่ยว เชิงวัฒนธรรม</p> <p>๗. ส่งเสริมและบูรณาการในการ อนุรักษ์และฟื้นฟู ทรัพยากรธรรมชาติและ สิ่งแวดล้อมเพื่อความสมดุลทาง ธรรมชาติอย่างยั่งยืนและเพื่อการ ท่องเที่ยวเชิงนิเวศ</p> <p>๘. ส่งเสริมและประสาน สร้าง เครือข่ายความร่วมมือกับ ภาคเอกชนหรือภาคส่วนอื่นๆ เพื่อ การค้า การลงทุนและการ ท่องเที่ยวแบบเต็มรูปแบบ</p> <p>๙. ส่งเสริมและพัฒนาการค้าการ ลงทุนและการค้าชายแดน</p> <p>๑๐. ส่งเสริมเยาวชนและ ประชาชนให้เป็นเลิศด้านการกีฬาสู่</p>	<p>๑. ระดับความสำเร็จของการ พัฒนาคุณภาพด้านการท่องเที่ยว ของจังหวัด</p> <p>๒. ร้อยละของจำนวนแหล่ง ท่องเที่ยวที่ได้รับการเผยแพร่ ประชาสัมพันธ์</p> <p>๓. ร้อยละที่เพิ่มขึ้นของรายได้จาก การท่องเที่ยว</p> <p>๔. โครงสร้างพื้นฐานด้านการ ท่องเที่ยวที่ได้รับการพัฒนา</p> <p>๕. จำนวนภูมิปัญญาท้องถิ่นที่ ได้รับการเผยแพร่และ ประชาสัมพันธ์ที่เพิ่มขึ้น</p> <p>๖. ร้อยละที่เพิ่มขึ้นของทุนทาง วัฒนธรรมท้องถิ่นมาสร้าง มูลค่าเพิ่มทางเศรษฐกิจ</p> <p>๗. ระดับความสำเร็จในการพัฒนา และส่งเสริมการท่องเที่ยวเชิงนิเวศ เพื่อการท่องเที่ยว</p> <p>๘. ระดับความสำเร็จของการ อนุรักษ์ฟื้นฟูทรัพยากรธรรมชาติและ สิ่งแวดล้อมเพื่อการท่องเที่ยว อย่างต่อเนื่อง</p> <p>๙. มีศูนย์ข้อมูลการค้าการลงทุน และการท่องเที่ยว</p> <p>๑๐. ร้อยละของมูลค่าการค้า ชายแดนที่เพิ่มขึ้น</p> <p>๑๑. ระดับความสำเร็จในการ ส่งเสริมด้านกีฬาแก่เยาวชนและ</p>

	การพัฒนาอาชีพ ๑๑. ส่งเสริมกีฬาและส่งเสริมการท่องเที่ยวเชิงกีฬาทุกรูปแบบ	ประชาชนทุกระดับ ๑๒. ร้อยละความสำเร็จของการพัฒนาและส่งเสริมกีฬา
--	--	---

ประเด็นยุทธศาสตร์ที่ ๓ การพัฒนาเกษตรกรรมและอุตสาหกรรม

เป้าประสงค์	กลยุทธ์	ตัวชี้วัด
<p>๑. สังคมเกษตรและอุตสาหกรรมมีความมั่นคง</p> <p>๒. ผลิตภัณฑ์มวลรวมภาคการเกษตรและอุตสาหกรรมเพิ่มขึ้น</p> <p>๓. ศูนย์กลางพัฒนาเศรษฐกิจภายใต้พื้นฐานของการผลิตสินค้าด้านการเกษตรและอาหารปลอดภัย</p> <p>๔. พัฒนาโครงสร้างพื้นฐานด้านการเกษตรให้ได้มาตรฐานและทั่วถึง</p>	<p>๑. พัฒนาและส่งเสริมการทำเกษตรอินทรีย์ อินทรีย์ชีวภาพ และเกษตรปลอดภัย</p> <p>๒. ส่งเสริมการลงทุนและปัจจัยเอื้อให้เกิดการลงทุน เพื่อพัฒนาศักยภาพอุตสาหกรรมเกษตรและอุตสาหกรรมบริการ</p> <p>๓. เพิ่มพูนทักษะการพัฒนาอาชีพด้านเกษตรกรรมและอุตสาหกรรม</p> <p>๔. ส่งเสริมและสนับสนุนการพัฒนาขีดความสามารถในการแข่งขันเกษตรอุตสาหกรรมและแปรรูปอาหาร</p> <p>๕. ส่งเสริมและพัฒนาศักยภาพการผลิตและการแปรรูปสินค้าเกษตรเพื่อสร้างมูลค่าเพิ่ม</p> <p>๖. ส่งเสริมและสนับสนุนการผลิตสินค้าเกษตรและอาหารปลอดภัย</p> <p>๗. ยกระดับสินค้าเกษตรให้เข้าสู่ระบบมาตรฐานเพื่อก้าวสู่ตลาดโลก</p> <p>๘. พัฒนาและปรับปรุงโครงสร้างพื้นฐานให้ได้มาตรฐานและมีความสะดวกในด้านการเกษตรอย่างทั่วถึง</p> <p>๙. ส่งเสริมการปลูกพืชเศรษฐกิจและพืชพลังงาน</p> <p>๑๐. ส่งเสริมการพัฒนามาตรฐานและคุณภาพการผลิตใหม่และผลิตภัณฑ์ใหม่แบบครบวงจร</p> <p>๑๑. สนับสนุนให้มีการรวมกลุ่มการผลิตและจำหน่าย</p> <p>๑๒. ส่งเสริมและพัฒนาด้านการตลาด/การมีตลาดกลางรองรับ</p>	<p>๑. ระดับความสำเร็จในการส่งเสริมและพัฒนาการทำเกษตรอินทรีย์ อินทรีย์ชีวภาพ และเกษตรปลอดภัย</p> <p>๒. จำนวนที่เพิ่มขึ้นของพื้นที่เกษตรอินทรีย์ เกษตรชีวภาพ และเกษตรปลอดภัย</p> <p>๓. จำนวนกลุ่มของอุตสาหกรรมเกษตรที่ได้รับการส่งเสริมการลงทุนและการพัฒนาศักยภาพในการประกอบการ</p> <p>๔. จำนวนกลุ่มอาชีพที่ได้รับการเพิ่มพูนทักษะอาชีพด้านต่าง ๆ</p> <p>๕. ร้อยละของจำนวนสินค้าเกษตรที่ได้รับการพัฒนาให้มีความปลอดภัยและมาตรฐาน</p> <p>๖. ร้อยละของการลดปริมาณการใช้สารเคมี</p> <p>๗. ร้อยละของสินค้าเกษตรกรรมได้รับการพัฒนาและแปรรูปสินค้า</p> <p>๘. ร้อยละโครงสร้างพื้นฐานด้านการเกษตรที่ได้รับการพัฒนาและปรับปรุง</p> <p>๙. ร้อยละของเกษตรกรที่ปลูกพืชเศรษฐกิจและพืชพลังงาน</p> <p>๑๐. ร้อยละของมูลค่าผลิตภัณฑ์ใหม่ที่เพิ่มขึ้น</p> <p>๑๑. จำนวนตลาดกลางสินค้าชุมชน</p> <p>๑๒. ระดับความสำเร็จในการส่งเสริมและพัฒนาด้านการตลาดรวมถึงการพัฒนาระบบเทคโนโลยีสารสนเทศมาใช้ด้านการตลาด</p>

	สินค้าเกษตรอย่างเป็นรูปธรรม รวมถึงการพัฒนานำระบบ เทคโนโลยีสารสนเทศมาใช้ด้านการตลาดชุมชน	ชุมชน
--	---	-------

**ประเด็นยุทธศาสตร์ที่ ๔ การพัฒนาขีดสมรรถนะองค์กร**

เป้าประสงค์	กลยุทธ์	ตัวชี้วัด
๑. บุคลากรในองค์กรมีขีดสมรรถนะสูง ๒. ประชาชนมีความพึงพอใจในการรับบริการจากหน่วยงาน ๓. องค์กรยึดหลักธรรมาภิบาลในการบริหารจัดการ	๑. พัฒนาขีดสมรรถนะของบุคลากรให้มีความพร้อมในการปฏิบัติหน้าที่ส่งเสริมการพัฒนาขององค์กรปกครองส่วนท้องถิ่น ๒. สร้างความรับผิดชอบและมีจิตสำนึกต่อสังคม ๓. ออกแบบและพัฒนาระบบการบริหารจัดการงานแบบบูรณาการ ๔. ส่งเสริมให้องค์กรและบุคลากรยึดหลักธรรมาภิบาลในการบริหารจัดการ ๕. ส่งเสริมให้องค์กรต่อต้านการทุจริตคอร์รัปชันทุกรูปแบบ	๑. ร้อยละของการบริการที่สามารถลดขั้นตอนและระยะเวลาให้บริการ ๒. ร้อยละของบุคลากรที่มีส่วนร่วมในกิจกรรมการแลกเปลี่ยนเรียนรู้ ๓. ร้อยละของงานบริการที่ได้จัดทำมาตรฐานหรือคู่มือการให้บริการ ๔. ร้อยละของบุคลากรที่ผ่านระดับของขีดสมรรถนะที่ส่วนราชการกำหนด ๕. ร้อยละของความครอบคลุมถูกต้อง และทันสมัยของฐานข้อมูลที่สนับสนุนยุทธศาสตร์ ๖. ร้อยละของบุคลากรที่ได้รับการพัฒนาขีดสมรรถนะตามแผนพัฒนาบุคลากร ๗. ร้อยละของงานที่บริหารจัดการอย่างมีธรรมาภิบาล ๘. ระดับความสำเร็จของการส่งเสริมองค์กรให้ต่อต้านการทุจริตคอร์รัปชันและการประพฤติมิชอบ

**๒. ยุทธศาสตร์ขององค์กรปกครองส่วนท้องถิ่น**

**๒.๑ วิสัยทัศน์**

“นาโพธิ์เมืองน่าอยู่ มีความรู้ทันสมัย สิ่งแวดล้อมปลอดภัยไร้มลพิษ เศรษฐกิจดี มีการบริหารแบบธรรมาภิบาล”

**พันธกิจ**

๑. พัฒนาระบบโครงสร้างพื้นฐานและบริการสาธารณสุขอำเภอ
๒. กำจัดขยะมูลฝอยสิ่งปฏิกูลและน้ำเน่าเสียในชุมชน
๓. ส่งเสริมด้านการศึกษา พัฒนาระบบการเรียนการสอนและเทคโนโลยี
๔. ส่งเสริมการทำเกษตรแบบปลอดภัยและเป็นมิตรกับสิ่งแวดล้อม



๕. การพัฒนาแหล่งน้ำ เพื่อการอุปโภคบริโภค และเพื่อการเกษตร
๖. สนับสนุนและส่งเสริมการประกอบอาชีพ
๗. พัฒนาศักยภาพของคนในชุมชนให้เข้มแข็งสามารถพึ่งตนเองได้และเตรียมพร้อมเข้าสู่สังคมผู้สูงอายุแบบสมบูรณ์ในอนาคต
๘. พัฒนาระบบเทคโนโลยีและบุคลากรให้มีขีดความสามารถให้บริการประชาชน

## ๒.๒ ยุทธศาสตร์

### ๑. ด้านคมนาคม

๑. แนวทางการก่อสร้างปรับปรุง และพัฒนาระบบคมนาคมทางบก
๒. แนวทางการส่งเสริมการป้องกันและแก้ไขอุบัติเหตุทางถนน

### ๒. ด้านเศรษฐกิจ

๑. แนวทางการส่งเสริมและพัฒนาอาชีพ
๒. แนวทาง พัฒนากระบวนการผลิตสินค้าเกษตรให้ปลอดภัยและได้มาตรฐาน

### ๓. ด้านการศึกษา ศาสนา วัฒนธรรม และนันทนาการ

๑. แนวทางการพัฒนาสนับสนุนเพื่อเพิ่มศักยภาพด้านการศึกษาและกีฬา
๒. แนวทางการส่งเสริมศาสนา ศิลปวัฒนธรรมประเพณีท้องถิ่น

### ๔. ด้านสิ่งแวดล้อม

๑. แนวทางการพัฒนา สร้างจิตสำนึกในการอนุรักษ์ทรัพยากรธรรมชาติและสิ่งแวดล้อม
๒. แนวทางการบำรุงรักษาที่สาธารณะภายในตำบล
๓. แนวทางการพัฒนา การบริหารจัดการขยะและความเป็นระเบียบเรียบร้อย

### ๕. ด้านแหล่งน้ำ

๑. แนวทางการจัดหาพัฒนาแหล่งน้ำเพื่อการอุปโภค และบริโภค
๒. แนวทางการปรับปรุง ซ่อมแซม ขยายเขตดูแลระบบประปาหมู่บ้าน

### ๖. ด้านสังคม

๑. แนวทางการรักษาความสงบเรียบร้อยสร้างความเข้มแข็งให้ชุมชน
๒. แนวทางการจัดสวัสดิการแก่สตรี ผู้สูงอายุ ผู้พิการ ผู้ป่วยเอดส์และผู้ด้อยโอกาสทางสังคม
๓. แนวทางการช่วยเหลือบรรเทาความเดือดร้อนผู้ประสบภัย
๔. แนวทางการพัฒนาส่งเสริมสาธารณสุข และสุขภาพอนามัย

### ๗. ด้านการบริหารจัดการบ้านเมืองที่ดีตามหลักธรรมาภิบาล

๑. แนวทางการพัฒนาบุคลากร และพัฒนาระบบการบริหารจัดการ
๒. แนวทางการพัฒนาการให้บริการข้อมูลข่าวสารแก่ประชาชน
๓. แนวทางส่งเสริมการมีส่วนร่วมของประชาชนและหน่วยงานอื่นในการบริหารงาน
๔. แนวทางการมีส่วนร่วมของประชาชนพร้อมส่งเสริมการปกครองระบอบประชาธิปไตย
๕. แนวทางการอุดหนุนหน่วยงานราชการ องค์กรเอกชนตามโครงการที่อยู่ในอำนาจหน้าที่แต่ อปท. มิได้ดำเนินการเอง
๖. แนวทางการพัฒนาระบบเทคโนโลยีและบุคลากรที่เกี่ยวข้องจัดการภายในสำนักงานโดยมุ่งผลสัมฤทธิ์ในประสิทธิภาพและประสิทธิผล

### ๒.๓ เป้าประสงค์

๑. การคมนาคมขนส่งมีความพร้อมสามารถรองรับการคมนาคมขนส่งที่จะเกิดขึ้นในอนาคตได้
๒. ระบบไฟฟ้า ประปา มีความเพียงพอต่อความต้องการของประชาชน
๓. แหล่งน้ำตามธรรมชาติสามารถกักเก็บน้ำได้ในปริมาณที่เพียงพอต่อความต้องการของประชาชน
๔. ทรัพยากรธรรมชาติและสิ่งแวดล้อมมีความอุดมสมบูรณ์ ชุมชนสะอาดปราศจากขยะและมลพิษ
๕. เด็ก สตรี คนชรา คนพิการ ผู้ด้อยโอกาสได้รับการสงเคราะห์และส่งเสริมให้มีคุณภาพชีวิตที่ดีขึ้น
๖. เด็กนักเรียนในพื้นที่ได้รับการส่งเสริม สนับสนุนด้านการศึกษาที่เพียงพอ
๗. ประชาชนสืบทอดศาสนา รักษาวัฒนธรรมประเพณีอันดีงามไว้
๘. บุคลากรมีศักยภาพการทำงานตามหลักธรรมาภิบาลในการให้บริการประชาชน
๙. ประชาชนมีความรู้ด้านวิชาการในการประกอบอาชีพและเพิ่มมูลค่าสินค้า
๑๐. ประชาชนมีความรักใคร่สามัคคีกัน มีส่วนร่วมในกิจกรรมการพัฒนาท้องถิ่นตนเอง

### ๒.๔ ตัวชี้วัด

๑. ประชาชนในเขตองค์การบริหารส่วนตำบลมีแหล่งน้ำในการอุปโภคเพิ่มมากขึ้นร้อยละ ๕
๒. ในเขตองค์การบริหารส่วนตำบลมีโครงสร้างพื้นฐานให้ประชาชนได้ใช้บริการร้อยละ ๘๐
๓. ประชาชนมีความรู้มากขึ้นร้อยละ ๙๐ และศิลปวัฒนธรรมอันดียังคงอยู่
  ๔. ประชาชนในเขตองค์การบริหารส่วนตำบลร้อยละ ๘๐ มีความรู้และมีส่วนร่วมในการพัฒนาการท่องเที่ยว ศาสนา – วัฒนธรรมประเพณีและกีฬา
๕. ประชาชนมีคุณภาพชีวิตที่ดีขึ้นร้อยละ ๑๐
๖. ชุมชนมีรายได้เพิ่มขึ้นในอัตราร้อยละ ๕ และพึ่งตนเองได้มากขึ้น
๗. ชุมชนในเขตองค์การบริหารส่วนตำบลร้อยละ ๖๐ นำอยู่อย่างสงบสุข
  ๘. การบริการจัดการขององค์การบริหารส่วนตำบลมีผลการปฏิบัติงานที่มีประสิทธิภาพสูงร้อยละ ๖๐

### ๒.๕ ค่าเป้าหมาย

๑. ประชาชนได้ใช้เส้นทางคมนาคมที่มีมาตรฐาน ปลอดภัย
๒. ประชาชนมีคุณภาพชีวิตที่ดีขึ้นมีรายได้เพียงพอสามารถพึ่งตนเองได้
๓. ประชาชนมีทักษะในการประกอบอาชีพด้านเกษตร
๔. การศึกษาที่มีคุณภาพและมาตรฐาน และเกิดการเรียนรู้ต่อเนื่อง
๕. ประชาชนได้ร่วมกิจกรรมส่งเสริมประเพณี วัฒนธรรม การท่องเที่ยว กีฬาและนันทนาการของท้องถิ่น
  ๖. สิ่งแวดล้อมและทรัพยากรธรรมชาติได้รับการฟื้นฟูและอนุรักษ์
  ๗. มีแหล่งน้ำพอเพียงต่อการอุปโภคบริโภคและทำการเกษตร
  ๘. ประชาชนเข้าถึงบริการสาธารณสุข มีสุขภาพแข็งแรง
  ๙. ประชาชนมีความปลอดภัยในชีวิตและทรัพย์สิน
  ๑๐. การบริหารจัดการภาครัฐที่ดีและมีส่วนร่วมจากทุกภาคส่วน

### ๒.๖ กลยุทธ์

- ๑) พัฒนาชุดลอก คูคลองและจัดสร้างแหล่งน้ำ สกวนและเก็บกักน้ำเพื่อการเกษตร เพื่อการอุปโภคและบริโภค รวมทั้งวางโครงการเพื่อแก้ไขปัญหาน้ำท่วมและน้ำแล้ง
- ๒) ส่งเสริมและพัฒนากระบวนการศึกษา บุคลากรด้านการศึกษา ครู นักเรียน ให้เป็นผู้มีคุณภาพมีทักษะและศักยภาพตามมาตรฐานสากล รองรับประชาคมอาเซียน

๓) พัฒนาปรับปรุงพันธุ์พืชและเมล็ดพันธุ์พืชที่ดีมีคุณภาพ ส่งเสริมให้เกิดเกษตรอุตสาหกรรม ลดต้นทุน เพิ่มมูลค่าผลผลิตทางการเกษตร ปรับปรุงผลผลิตให้มีคุณภาพ ส่งเสริมสนับสนุนการถนอมและแปรรูปสินค้าทางการเกษตร ส่งเสริมให้มีการเลี้ยงสัตว์เศรษฐกิจ เพื่อการบริโภคเพื่อจำหน่ายและเพื่อการอนุรักษ์ และเพิ่มช่องทางตลาด

๔) ส่งเสริมชุมชนให้ เข้มแข็ง พัฒนาบทบาทของผู้นำชุมชน คณะกรรมการหมู่บ้านและชุมชนให้พัฒนาบทบาทและคุณภาพชีวิตของเด็ก เยาวชน สตรี ผู้สูงอายุ ผู้พิการ ผู้ด้อยโอกาส ประชาชน และคุ้มครองสิทธิเสรีภาพของประชาชน พัฒนาคุณภาพและศักยภาพตามความสามารถของแรงงานในท้องถิ่น

๕) ป้องกันและแก้ไขปัญหาการเสพติด การผลิตและการจำหน่ายยาเสพติดในทุกระดับ

๖) ดำเนินการโครงการ เพื่อให้บริการประชาชน และรับทราบปัญหา อุปสรรค และความ ต้องการของประชาชนในพื้นที่ พัฒนาศักยภาพของอาสาสมัครสาธารณสุขประจำหมู่บ้าน (อสม.) ส่งเสริมสุขภาพและอนามัยของประชาชนในทุกกระดับ ให้มีสุขภาพแข็งแรง

๗) ส่งเสริมสนับสนุนการวางระบบการพัฒนาโครงสร้างพื้นฐานให้สอดคล้องกับความต้องการจำเป็นและความต้องการของประชาชน ก่อสร้าง ปรับปรุงเส้นทางคมนาคมอย่างทั่วถึง

๘) พัฒนาฟื้นฟูและส่งเสริมกิจกรรมด้านศาสนา ศิลปวัฒนธรรมและประเพณีของชุมชน ท้องถิ่นโคราช โดยการอนุรักษ์สืบสานต่อและเชื่อมโยงสู่กิจกรรมการท่องเที่ยว

๙) ปรับปรุงโครงสร้างการบริหารงาน นำระบบสารสนเทศมาใช้ในการบริหารงานภายในองค์กร สนับสนุนบุคลากรในสังกัดให้ได้รับการศึกษาอบรม การทำวิจัย เพิ่มพูนความรู้

๑๐) เพิ่มประสิทธิภาพในการปฏิบัติราชการ

๑๑) ส่งเสริม สนับสนุนและร่วมมือกับส่วนราชการ หน่วยงานต่างๆ ในการเตรียมความพร้อมในการป้องกันภัย และการช่วยเหลือผู้ประสบภัย ติดตั้งระบบกล้องวงจรปิดในเขตชุมชนและสถานที่สำคัญ สนับสนุนการฝึกอบรมจัดตั้งอาสาสมัครป้องกันภัยฝ่ายพลเรือน (อปพร.) และดูแลรักษาความปลอดภัย และการจราจร

๑๒) พัฒนาฟื้นฟูและอนุรักษ์ธรรมชาติ สิ่งแวดล้อม แหล่งน้ำ ลุ่มน้ำลำคลองและป่าไม้ให้มีความอุดมสมบูรณ์ สร้างจิตสำนึกเพื่อป้องกันและแก้ไขปัญหามลพิษและปัญหาสิ่งแวดล้อมของชุมชน จัดทำระบบกำจัดขยะรวม และจัดการขยะมูลฝอยและสิ่งปฏิกูล

## ๒.๗ จุดยืนทางยุทธศาสตร์

๑) การพัฒนาชุมชนให้ก้าวสู่มีความเข้มแข็ง โดยได้รับบริการสาธารณะด้านโครงสร้างพื้นฐานที่จำเป็นเพื่อรองรับการขยายตัวของชุมชนและเศรษฐกิจ

๒) การพัฒนาระบบการศึกษาและส่งเสริมศิลปวัฒนธรรมท้องถิ่น

๓) ส่งเสริมและพัฒนาศักยภาพคนและความเข้มแข็งของชุมชนในการพึ่งตนเอง

๔) การกำจัดขยะมูลฝอย สิ่งปฏิกูลและมลภาวะสิ่งแวดล้อมที่มีอย่างยั่งยืน

๕) การพัฒนาระบบการบริหารจัดการภาครัฐที่ดีและมีส่วนร่วมจากทุกภาคส่วน

## ๒.๘ ความเชื่อมโยงของยุทธศาสตร์ในภาพรวม

การจัดทำแผนพัฒนาท้องถิ่น (พ.ศ. ๒๕๖๖ -๒๕๗๐) ขององค์การบริหารส่วนตำบลมีความเชื่อมโยงของยุทธศาสตร์ในภาพรวม ดังนี้

# ความเชื่อมโยงของยุทธศาสตร์ในภาพรวม

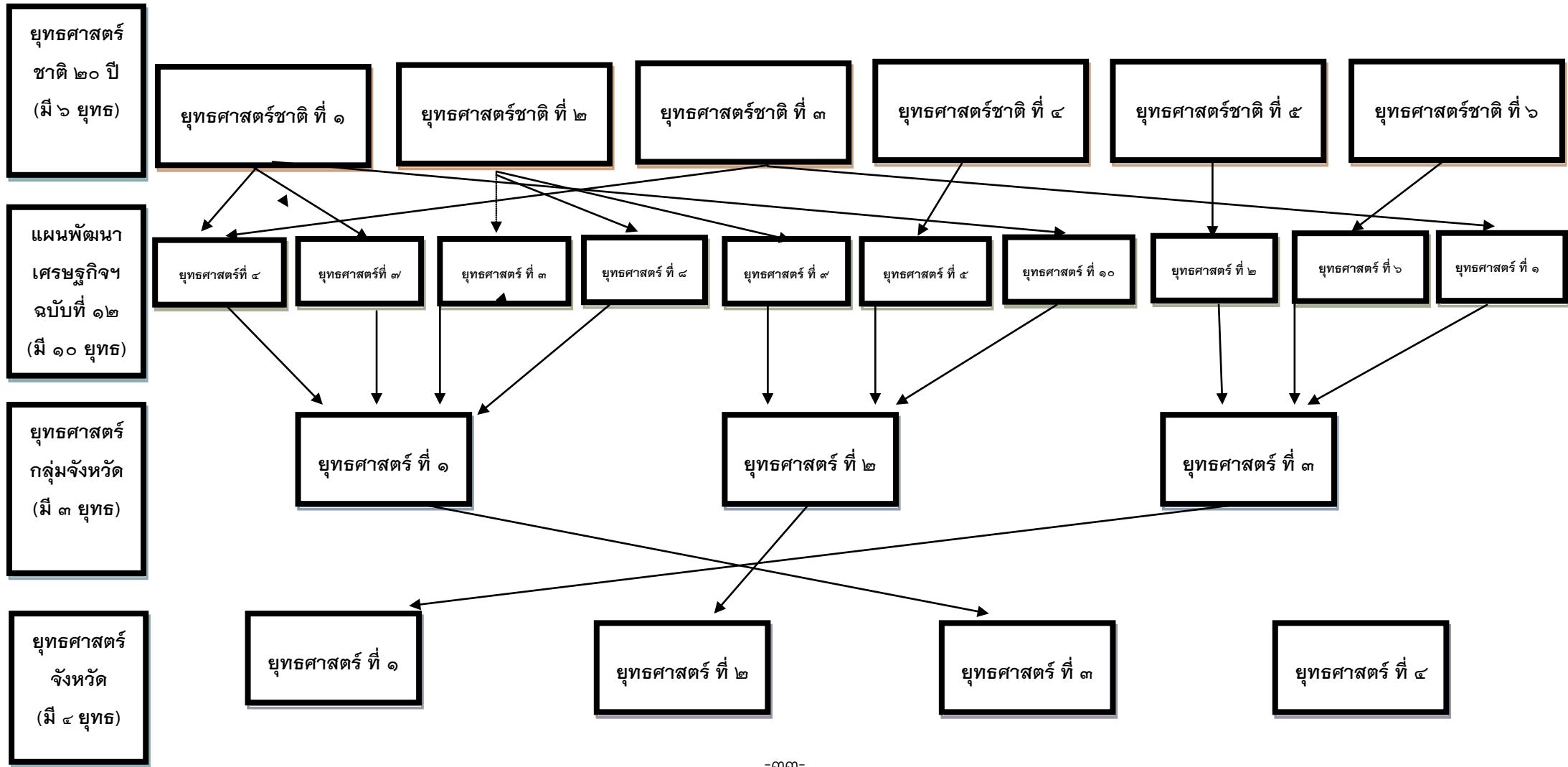

(ต่อ)

ยุทธศาสตร์  
จังหวัด  
(มี ๔ ยุทธ)

ยุทธศาสตร์ ที่ ๒

ยุทธศาสตร์ ที่ ๑

ยุทธศาสตร์ ที่ ๓

ยุทธศาสตร์ ที่ ๔

ยุทธศาสตร์  
การพัฒนา  
ของ อปท.  
ในเขต  
จังหวัด  
(มี ๔ ยุทธ)

ยุทธศาสตร์ ที่ ๑

ยุทธศาสตร์ที่ ๒

ยุทธศาสตร์ ที่ ๓

ยุทธศาสตร์ ที่ ๔

ยุทธศาสตร์  
การพัฒนา  
อปท.นาโพธิ์  
(มี ๗ ยุทธ)

ยุทธศาสตร์ ที่ ๑

ยุทธศาสตร์ที่ ๒

ยุทธศาสตร์ที่ ๓

ยุทธศาสตร์ที่ ๔

ยุทธศาสตร์ที่ ๕

ยุทธศาสตร์ที่ ๖

ยุทธศาสตร์ที่ ๗

### ๓. การวิเคราะห์เพื่อพัฒนาท้องถิ่น

#### ๓.๑ การวิเคราะห์กรอบการจัดทำยุทธศาสตร์ขององค์กรปกครองส่วนท้องถิ่น

ในการจัดทำแผนพัฒนาท้องถิ่นขององค์การบริหารส่วนตำบลได้ใช้การวิเคราะห์ SWOT Analysis/Demand (Demand Analysis)/Global Demand และ Trend ปัจจัยและสถานการณ์การเปลี่ยนแปลงที่มีผลต่อการพัฒนา อย่างน้อยต้องประกอบด้วย การวิเคราะห์ศักยภาพด้านเศรษฐกิจ ด้านสังคม ด้านทรัพยากรธรรมชาติและสิ่งแวดล้อม ซึ่งมีรายละเอียดดังนี้

##### ๑) จุดแข็ง (S : Strength)

- ประชาชนมีความพร้อม จะมีส่วนร่วมในกระบวนการพัฒนาท้องถิ่น
- การจัดโครงสร้างภายในมีความเหมาะสมสอดคล้องกับภารกิจ
- มีองค์การบริหารส่วนตำบลที่พร้อมจะให้บริการสาธารณะและแก้ไขปัญหาความเดือดร้อน

ของประชาชน

- มีการประสานร่วมมือกันระหว่างองค์การบริหารส่วนตำบลกับส่วนราชการต่างๆ
- ผู้นำชุมชนมีความเข้มแข็ง และมีศักยภาพในการพัฒนา
- ส่งเสริมการมีส่วนร่วมของประชาชนในรูปแบบประชาคม การประชุมวางแผนเตรียมงาน
- มีกองทุนในหมู่บ้าน เช่น การออมเงินสัจจะ กองทุนเงินล้าน ฯลฯ
- มีกลุ่มอาชีพแม่บ้าน กลุ่มปุ๋ยชีวภาพ กลุ่มตีเหล็ก ฯลฯ

##### ๒) จุดอ่อน (W : Weakness)

- คนในวัยทำงาน คนหนุ่มสาวอพยพไปหางานทำในเมืองและต่างประเทศ
- ประชาชนประกอบอาชีพทางการเกษตรเพียงอย่างเดียวทำให้ขาดรายได้
- ประชาชนไม่สามารถรวมกลุ่มกันเพื่อดำเนินการด้านเศรษฐกิจของชุมชนในรูปของกลุ่ม

อาชีพอย่างเข้มแข็ง

- องค์การบริหารส่วนตำบล มีงบประมาณจำกัด ทำให้การพัฒนาไม่เป็นไปตาม แผนพัฒนาที่

วางไว้

- องค์การบริหารส่วนตำบลเป็นชุมชนที่อยู่ห่างไกลตัวเมือง ข้าวของราคาแพง เพราะต้องนำมาจากแหล่งอื่นหรือในเมืองใหญ่ จึงมีการบวกราคาค่าขนส่งเข้าไปอีก เช่น น้ำมัน เสื้อผ้า นุ่งห่ม ฯลฯ

- ขาดสถานศึกษาระดับฝึกออาชีพ ขาดแหล่งงานรองรับแรงงานว่างงานนอกฤดูกาล

- ไม่มีสถานประกอบกิจการขนาดใหญ่

- แหล่งเงินทุนต่างๆ เช่น ธนาคารพาณิชย์ มีน้อยประชาชนไม่ได้รับความสะดวกในการ

ติดต่อ

- ที่ดินมีราคาสูงถ้าจะพัฒนาในด้านการศึกษาและภาคอุตสาหกรรมต้องใช้งบประมาณ

จำนวนมาก

##### ๓) โอกาส (O : Opportunity)

- จังหวัดบุรีรัมย์ สามารถสนับสนุนงบประมาณให้องค์การบริหารส่วนตำบล นาโพธิ์ ที่มีแผนงาน/โครงการตามแนวทางยุทธศาสตร์การพัฒนาจังหวัด

- มีเส้นทางคมนาคมสะดวก สามารถรองรับการขยายตัวของการลงทุนทางเศรษฐกิจ

- ได้รับความร่วมมือสนับสนุนจากหน่วยงานของรัฐเป็นอย่างดี การปฏิรูป ระบบราชการทำให้

พนักงานเกิดความกระตือรือร้นในการปฏิบัติงาน

- รัฐบาลมีนโยบายให้ประชาชนมีส่วนร่วมในการพัฒนาท้องถิ่นของตนเอง

- ได้รับงบประมาณจากส่วนกลางเพิ่มขึ้นเพื่อให้เพียงพอในการบริหารจัดการท้องถิ่น

- นโยบายของรัฐบาลในการส่งเสริมการกระจายอำนาจการปกครองท้องถิ่น โดยการสร้างดุลยภาพระหว่างการกำกับดูแล และความเป็นอิสระของท้องถิ่นในการบริหารจัดการงบประมาณและบุคลากรของท้องถิ่น

#### ๔) ข้อจำกัด (T : Threat)

- ประชาชนขาดความรู้ ความเข้าใจ บทบาทหน้าที่ของตนเองกับงานของท้องถิ่น
- นโยบายรัฐบาลไม่สามารถถ่ายโอนงบประมาณมายังองค์กรปกครองส่วนท้องถิ่น ตามพระราชบัญญัติกำหนดแผนและขั้นตอนการกระจายอำนาจให้แก่องค์กรปกครองส่วนท้องถิ่น พ.ศ.๒๕๔๒ ทำให้การพัฒนาท้องถิ่นบางเรื่องต้องชะงัก
- กฎหมาย ระเบียบ ข้อบังคับขาดความยืดหยุ่น หรือไม่เหมาะสมสอดคล้องกับภารกิจห้วงระยะเวลาในการจัดสรรและการเบิกจ่ายงบประมาณของรัฐบาลมีความไม่แน่นอน
- งบประมาณที่ได้รับจากส่วนกลาง ไม่เพียงพอในการบริหารงาน
- กฎหมายและระเบียบต่างๆ ในการปฏิบัติงานทำให้ขาดความคล่องตัวในการบริหารงาน
- การถ่ายโอนภารกิจต่างๆ ไม่เป็นไปในแนวทางเดียวกัน ทำให้การปฏิบัติงาน เกิดความล่าช้าไม่เป็นไปตามวัตถุประสงค์ที่วางไว้
- การพัฒนาบางด้านต้องเป็นไปตามกฎหมาย จึงไม่สามารถดำเนินการแก้ปัญหาได้ ต้องอาศัยความเสียสละของชุมชนเท่านั้น ซึ่งบางครั้งก็ทำได้ยากมาก

#### ๖) การสรุปสถานการณ์พัฒนา (การวิเคราะห์จุดแข็ง จุดอ่อน โอกาส และอุปสรรค)

องค์การบริหารส่วนตำบล นาโพธิ์ ได้ดำเนินการวิเคราะห์สถานการณ์และศักยภาพ เพื่อชี้ให้เห็นถึงศักยภาพ ปัญหาและความต้องการของประชาชน โดยองค์การบริหารส่วนตำบลได้ดำเนินการวิเคราะห์ข้อมูล ดังต่อไปนี้

##### (๑) การวิเคราะห์ข้อมูลเพื่อการจัดทำแผนพัฒนา

###### ➤ ด้านโครงสร้างพื้นฐาน สามารถจำแนกได้ดังนี้

๑) มีเส้นทางคมนาคม ในพื้นที่องค์การบริหารส่วนตำบลที่เป็นถนนคอนกรีตเสริมเหล็ก ร้อยละ ๗๐ เป้าหมายคือต้องการให้ได้มากกว่านี้หรือร้อยละ ๑๐๐ โดยผู้บริหารมีนโยบายที่จะดำเนินการก่อสร้างถนนคอนกรีตเสริมเหล็กทุกสาย ปัญหาคือ องค์การบริหารส่วนตำบลไม่สามารถดำเนินการได้เนื่องจากพื้นที่ยังไม่เป็นที่สาธารณะ จะดำเนินการได้ก็ต่อเมื่อต้องเป็นที่สาธารณะ การแก้ปัญหาคือ ประสานความร่วมมือกันหลายๆ ฝ่าย เพื่อที่จะทำความเข้าใจกับประชาชนในพื้นที่ และวิธีการที่จะดำเนินการแก้ไขอย่างไร ทั้งนี้ องค์การบริหารส่วนตำบลก็ได้ตั้งงบประมาณในส่วนนี้ไว้แล้ว และได้แจ้งประชาสัมพันธ์ให้ประชาชนได้รับทราบถึงเหตุผลเพื่อที่จะได้ช่วยกันแก้ไขปัญหากับชุมชน

๒) การขยายเขตไฟฟ้า ปัจจุบันมีไฟฟ้าใช้ทุกครัวเรือน คิดเป็น ๑๐๐ เปอร์เซ็นต์ ปัญหาคือไฟฟ้าส่องสว่างทางหรือที่สาธารณะยังไม่สามารถดำเนินการครอบคลุมพื้นที่ได้ทั้งหมด เนื่องจากพื้นที่ที่มีความต้องการให้ติดตั้งไฟฟ้าส่องสว่างนั้นยังไม่เป็นที่สาธารณะ องค์การบริหารส่วนตำบลจึงไม่สามารถดำเนินการได้เช่นเดียวกับถนน การแก้ปัญหาคือ ประสานความร่วมมือกันหลายๆ ฝ่าย เพื่อที่จะทำความเข้าใจกับประชาชนในพื้นที่ และวิธีการที่จะดำเนินการแก้ไขอย่างไร ทั้งนี้ องค์การบริหารส่วนตำบลก็ได้ตั้งงบประมาณในส่วนนี้ไว้แล้ว และได้แจ้งประชาสัมพันธ์ให้ประชาชนได้รับทราบถึงเหตุผลเพื่อที่จะได้ช่วยกันแก้ไขปัญหากับชุมชน

๓) การประปา สามารถให้บริการได้ครอบคลุมทุกหลังคาเรือน คิดเป็น ๑๐๐ เปอร์เซ็นต์ และมีน้ำใช้ตลอดทั้งปี ปัญหาคือ มีข้อร้องเรียนเรื่องน้ำประปาขุ่นบ่อยครั้ง สาเหตุเนื่องจากเป็นท่อประปาเก่าเกิดการตกตะกอนของน้ำ และไม่มีแหล่งน้ำดิบในการผลิตประปาต้องขอใช้จากพื้นที่อื่นทำให้มีค่าใช้จ่ายมาก ประปาขององค์การบริหารส่วนตำบลยังไม่สามารถที่จะผลิตเป็นน้ำประปา

สำหรับบริโภคได้ ต้องใช้งบประมาณสูงมากในการดำเนินการ ปัจจุบันองค์การบริหารส่วนตำบลยังไม่ประสบปัญหาการขาดแคลนน้ำสามารถที่จะจัดหาน้ำดิบสำหรับผลิตประปาให้ชุมชนได้ การแก้ปัญหาคือ การลงพื้นที่ดำเนินการแก้ไขตามจุดที่เกิดปัญหาในพื้นที่ การพิจารณาโครงการต่างๆ ที่ไม่สามารถดำเนินการได้นั้น เช่น โครงการก่อสร้างโรงสูบน้ำจ่ายสารเคมีและเก็บสารเคมีการประปา ฯลฯ องค์การบริหารส่วนตำบลก็นำบรรจุในแผนพัฒนาท้องถิ่นเพื่อที่จะพิจารณาดำเนินการในปีต่อไป เมื่อมีงบประมาณและความจำเป็นก็สามารถดำเนินการได้ต่อเนื่อง เพื่อตอบสนองต่อความต้องการของประชาชนต่อไป

### ➤ ด้านที่อยู่อาศัยและการอุปโภคบริโภค

ประชากรในพื้นที่ที่มีที่อยู่อาศัยที่มั่นคง ปัญหาคือ มีบางครัวเรือน ที่ยังต้องการความช่วยเหลือในการซ่อมแซมที่อยู่อาศัย การแก้ปัญหาคือองค์การบริหารส่วนตำบลได้มีโครงการซ่อมแซมบ้านคนจน แต่งบประมาณมีจำกัดถ้ามีงบประมาณที่มากกว่านี้องค์การบริหารส่วนตำบลก็จะดำเนินการให้ได้ครอบคลุมทุกหลังคาเรือน บ้านเรือนส่วนมากมีความเป็นระเบียบเรียบร้อยเนื่องจากองค์การบริหารส่วนตำบลมีการดำเนินโครงการประกวดชุมชนทุกปีมีเพียงบางครัวเรือนที่ยังไม่เป็นระเบียบเรียบร้อย และถูกสุ่มลักษณะในชุมชนมีการเกิดมลพิษเพียงเล็กน้อย เพราะในเขตองค์การบริหารส่วนตำบลไม่มีโรงงานอุตสาหกรรม ทุกครัวเรือนมีน้ำสำหรับบริโภค โดยบางครัวเรือนซื้อน้ำที่บรรจุในถังหรือขวด แต่หลายครัวเรือนบริโภคน้ำที่ได้จากน้ำฝน ทำให้เกิดปัญหาน้ำดื่มที่ยังไม่สะอาดเท่าที่ควร มีครัวเรือน จำนวนน้อยครัวเรือนในชุมชนที่ไม่มีน้ำดื่มสะอาดสำหรับบริโภค การแก้ปัญหาเบื้องต้นคือประชาสัมพันธ์ให้มีการปิดฝาภาชนะให้มิดชิดและมีที่กรองน้ำฝนหรือการต้มน้ำให้เดือดก่อนเก็บไว้ดื่ม

### (๒) การวิเคราะห์ข้อมูลด้านเศรษฐกิจ

ประชากรส่วนใหญ่ทำการเกษตร ร้อยละ ๗๐ เช่น ข้าว อ้อย มันสำปะหลัง ตามลำดับ รายได้ส่วนมากมาจากการทำการเกษตร และมีรายได้จากสัตว์เลี้ยงไม่มาก คนอายุ ๑๕ - ๖๐ ปีมีอาชีพและรายได้ และที่ไม่มีรายได้มี ๑๖ คน ผู้สูงอายุ ๖๐ ปีขึ้นไป ร้อยละ ๙๐ มีอาชีพและมีรายได้ ถ้าเปรียบเทียบอัตราการว่างงานทั้งจังหวัด ร้อยละ ๐.๙๗ ถือว่าอัตราการว่างงานของประชากรในเขต องค์การบริหารส่วนตำบล มีอัตราที่ต่ำกว่ามาก ประชากรบางส่วนมีรายได้จากการรับจ้างทั้งในพื้นที่และนอกพื้นที่ มีบางหมู่บ้านในเขตองค์การบริหารส่วนตำบลส่วนมากมีอาชีพค้าขาย มีห้างร้าน ร้านค้า ทำให้มีรายได้มากจากการค้าขาย ซึ่งภาวะเศรษฐกิจขององค์การบริหารส่วนตำบลจึงไม่เท่ากัน แต่ปัญหาก็คือ รายได้เฉลี่ยต่ำกว่าคนละ ๓๐,๐๐๐ บาทต่อปี ร้อยละ ๗๕ ไม่มีการเก็บออม สาเหตุเป็นเพราะว่าราคาผลผลิตทางการเกษตรต่ำ ค่าครองชีพสูง มีเงินแต่ซื้อของได้น้อยลง ประชากรมีพื้นที่ในการทางเกษตรบางส่วนในที่มีน้ำท่วมเป็นประจำ บางพื้นที่ภาวะฝนทิ้งช่วง มีพื้นที่ในการทำการเกษตรน้อย การขยายตัวของประชากรเพิ่มขึ้นมาก เริ่มเกิดเป็นชุมชนแออัดและส่งผลกระทบต่อสภาพแวดล้อม เช่น ปริมาณการปล่อยน้ำเสียจากครัวเรือนลงสู่รางระบายน้ำมีมากขึ้น เกิดปัญหาการร้องเรียนมายังองค์การบริหารส่วนตำบล การแก้ปัญหาคือ องค์การบริหารส่วนตำบลก็ได้ลงพื้นที่แก้ไขปัญหามาในหลายๆ ครั้ง รวมทั้งได้จัดโครงการทำความสะอาดท่อและรางระบายน้ำในชุมชน โดยการจ้างแรงงานในชุมชน ผลที่ได้ปัญหาการระบายน้ำลดลง ประชาชนมีจิตสำนึกและมีส่วนร่วมมากขึ้น และทำให้ประชากรมีรายได้เพิ่มขึ้น อีกทั้งองค์การบริหารส่วนตำบล ได้แก้ไขปัญหาโดยจัดโครงการส่งเสริมอาชีพ เพื่อให้ชุมชนมีรายได้เสริมจากการประกอบอาชีพเกษตรกรรม อดหนุนกลุ่มอาชีพในชุมชน แต่การพัฒนาด้านนี้ยังไม่บรรลุวัตถุประสงค์เท่าที่ควร เนื่องจากกลุ่มอาชีพต่างๆ ยังขาดความรู้ด้านการบริหารจัดการและความรู้ด้านการตลาด



### (๓) การวิเคราะห์ข้อมูลสังคม

#### ➤ ด้านแรงงาน

ประชากรที่มีอายุ ๑๕ - ๖๐ ปี อยู่ในกำลังแรงงาน ร้อยละ ๙๕ เมื่อเทียบกับอัตราส่วนกับจังหวัด ร้อยละ ๗๓.๙๙ ซึ่งสูงกว่ามาก แต่ค่าแรงในพื้นที่ต่ำกว่าระดับจังหวัด โดยเฉพาะแรงงานด้านการเกษตร ประชากรอายุระหว่าง ๒๕ - ๕๐ ปี บางส่วน ไปรับจ้างทำงานนอกพื้นที่ รวมทั้งแรงงานที่ไปทำงานต่างประเทศ ปัญหาที่พบคือ ประชากรต้องไปทำงานนอกพื้นที่ในเมืองที่มีโรงงาน อุตสาหกรรม บริษัท ห้างร้านใหญ่ๆ เพราะในพื้นที่ไม่มีโรงงานอุตสาหกรรมที่มีการจ้างแรงงานเยอะ เพราะพื้นที่ส่วนมากเป็นที่อยู่อาศัย ปัญหานี้ยังไม่สามารถแก้ไขได้

#### ➤ ด้านสุขภาพและสาธารณสุข

ประชาชนส่วนมากมีสุขภาพที่ดี มีการคัดกรองสุขภาพให้กับประชาชน กลุ่มเสี่ยง โรคที่มักเกิดแก่ประชากรในชุมชน เช่นกัน ได้แก่ โรคความดัน เบาหวาน โรคเอดส์ โรคไข้เลือดออก มือ-ปาก-เท้าในเด็ก และโรคอื่นๆ อีกมาก มีสถิติเข้ารับการรักษาพยาบาล ปัญหาคือประชาชน บางรายไม่ยอมไปคัดกรองหรือตรวจสุขภาพประจำปี การแก้ไขปัญหา คือ องค์การบริหารส่วนตำบลและหน่วยงานสาธารณสุข โรงพยาบาล ได้จัดกิจกรรมร่วมมือกันรณรงค์ให้ชุมชนเห็นความสำคัญในเรื่องนี้ซึ่งก็ได้ผลในระดับหนึ่ง ประชาชนให้ความร่วมมือเป็นอย่างดี แต่ต้องเป็นการดำเนินการอย่างต่อเนื่องเป็นประจำทุกปี สำหรับเด็กแรกเกิด - ๖ ปี ผู้ปกครองสามารถเลี้ยงดูตรงตามเกณฑ์มาตรฐาน มีเพียง ๑ ราย เท่านั้นที่ไม่ตรงตามเกณฑ์มาตรฐาน จากการสำรวจข้อมูลพื้นฐาน บางครัวเรือนไม่ได้กินอาหารที่ถูกสุขลักษณะ การใช้ยาเพื่อบำบัดอาการเจ็บป่วยที่ไม่เหมาะสม การออกกำลังกายยังไม่สม่ำเสมอ และประชากรส่วนมากไม่ได้รับการตรวจสุขภาพ ปัญหาเหล่านี้องค์การบริหารส่วนตำบลพยายามอย่างยิ่งที่จะแก้ไข โดยร่วมมือกับโรงพยาบาล สาธารณสุข จัดกิจกรรมเพื่อแก้ไขปัญหา

#### ➤ ด้านการศึกษา

ประชากรอายุ ๑๕ - ๖๐ ปีเต็ม ร้อยละ ๙๙ อ่าน เขียนภาษาไทยและคิดเลขอย่างง่ายได้ เด็กอายุ ๖ - ๑๔ ปี ร้อยละ ๑๐๐ ได้รับการศึกษาภาคบังคับ ๙ ปี ได้เรียนต่อชั้นมัธยมศึกษาปีที่ ๔ หรือเทียบเท่า และที่ไม่ได้เรียนต่อมีงานทำ ร้อยละ ๙๙ ด้านการศึกษาอยู่ในเกณฑ์ที่ดี ปัญหาคือ ยังไม่สามารถที่จะแข่งขันกับเมืองใหญ่ๆ ได้ การแก้ปัญหาขององค์การบริหารส่วนตำบล ได้จัดกิจกรรมให้กับเด็กของศูนย์พัฒนาเด็กเล็ก การสนับสนุนอาหารเสริมนม อาหารกลางวัน ในหับทางโรงเรียนในเขตพื้นที่ และร่วมกันจัดกิจกรรมต่างๆ กับทางโรงเรียน

#### ➤ ด้านค่านิยมของคนในพื้นที่

ประชากรมีกิจกรรมทางศาสนา(พุทธ) ประชากรในเขตองค์การบริหารส่วนตำบลความร่วมมือกันทำกิจกรรมสาธารณะต่างๆ ผู้สูงอายุ ผู้พิการได้รับการดูแล ปัญหาคือ ประชากรในครัวเรือนมีการดื่มสุรา สูบบุหรี่ รวมทั้งที่เป็นครั้งคราว บางครัวเรือนขาดความอบอุ่น การแก้ปัญหาขององค์การบริหารส่วนตำบลคือ จัดกิจกรรมต่างๆ ในชุมชน พยายามที่จะให้ทุกส่วนทุกฝ่ายทุกคนมีส่วนร่วมและรณรงค์ให้เห็นถึงโทษของการดื่มสุรา ให้ชุมชนเห็นความสำคัญของครอบครัว เช่น การแข่งขันกีฬาชุมชน แอโรบิคแดนส์ งานประเพณี เป็นต้น

#### ➤ ด้านความปลอดภัยในชีวิตและทรัพย์สิน

ส่วนมากครัวเรือนมีการป้องกันอุบัติภัยอย่างถูกวิธี มีความปลอดภัยในชีวิตและทรัพย์สิน วิธีการแก้ปัญหาขององค์การบริหารส่วนตำบลที่สามารถดำเนินการได้ตามอำนาจหน้าที่และงบประมาณที่มีอยู่อย่างจำกัด คือการติดตั้งกล้องวงจรปิดในจุดที่เป็นที่สาธารณะ ติดตั้งสัญญาณไฟกระพริบทางร่วมทางแยก และลูกศรบอกทาง รวมทั้งได้ตั้งจุดตรวจ จุดสกัด จุดบริการ ในช่วงเทศกาลที่มีวันหยุดหลาย

วันเพื่ออำนวยความสะดวกให้กับประชาชน แต่ปัญหาที่พบเป็นประจำคือการทะเลาะวิวาทของกลุ่มวัยรุ่น โดยเฉพาะในสถานที่จัดงานดนตรี งานมหรสพ เป็นปัญหาที่ชุมชนได้รับผลกระทบเป็นอย่างมาก การแก้ไข ปัญหา คือการแจ้งเตือนให้ผู้ปกครองดูแลบุตรหลานของตน ประชาสัมพันธ์ให้ทราบถึงผลกระทบ ผลเสียหาย และโทษที่ได้รับจากการเกิดเหตุทะเลาะวิวาท การขอความร่วมมือไปยังผู้นำ การขอคำสั่งจาก ตำรวจ ผู้นำ อปพร. เพื่อระงับเหตุไม่ให้เกิดความรุนแรง แต่จะไม่ให้เกิดขึ้นเลยยังเป็นปัญหาที่ปัจจุบันไม่สามารถที่จะแก้ไข ได้ ทั้งที่มีการร่วมมือกันหลายฝ่าย เป็นเรื่องที่ทางเทศบาลจะต้องหาวิธีที่จะแก้ไขปัญหาให้กับประชาชนต่อไป ตามอำนาจหน้าที่ที่สามารถดำเนินการได้

➤ **ด้านยาเสพติด**

ปัญหาเสพติดในเขตตำบล พบว่าในเขตองค์การบริหารส่วนตำบลมีผู้ที่ ติดยาเสพติดแต่เมื่อเทียบกับพื้นที่อื่นถือว่าน้อย และยังไม่พบผู้ค้า เหตุผลก็เนื่องมาจากว่าได้รับความร่วมมือกับ ทางผู้นำ ประชาชน หน่วยงานของเทศบาลที่ช่วยสอดส่องดูแลอยู่เป็นประจำ การแก้ไขปัญหาขององค์การ บริหารส่วนตำบลสามารถทำได้เฉพาะตามอำนาจหน้าที่เท่านั้น เช่น การณรงค์ การประชาสัมพันธ์ การแจ้ง เบาะแส การฝึกอบรมให้ความรู้ ถ้านอกเหนือจากอำนาจหน้าที่ ก็เป็นเรื่องของอำเภอหรือตำรวจแล้วแต่กรณี ทั้งนี้ องค์การบริหารส่วนตำบลก็ได้ให้ความร่วมมือมาโดยตลอด

**(๔) การวิเคราะห์ข้อมูลด้านทรัพยากรธรรมชาติและสิ่งแวดล้อม**

ในพื้นที่ขององค์การบริหารส่วนตำบลส่วนมากเป็นพื้นที่สำหรับเพาะปลูก ที่อยู่อาศัย ร้านค้า สถานประกอบการ ตามลำดับ และมีพื้นที่เพียงเล็กน้อยที่เป็นพื้นที่สาธารณะ ทรัพยากรธรรมชาติในพื้นที่ ก็ได้แก่ ดิน น้ำ ต้นไม้ อากาศที่ไม่มีมลพิษ ปัญหาคือ เนื่องจากว่าพื้นที่บางส่วนเป็นดินเค็ม น้ำใต้ดิน ก็เค็ม หรือไม่ก็เป็นน้ำกร่อย ไม่สามารถที่จะนำน้ำจากใต้ดินมาใช้ในการอุปโภค-บริโภคได้ ต้องอาศัยน้ำดิบ จากแหล่งอื่น และน้ำฝน น้ำในการเกษตรก็ต้องรอฤดูฝน มีแหล่งน้ำใช้ในการเกษตรไม่เพียงพอ ปัญหาคือยังไม่สามารถหาแหล่งน้ำสำหรับการเกษตรได้เพิ่มขึ้น เพราะพื้นที่ส่วนมากเป็นของประชาชน เอกชน ปัญหา ด้านขยะ เมื่อชุมชนแออัดขยะก็มากขึ้น การแก้ไขปัญหา องค์การบริหารส่วนตำบลได้จัดทำโครงการเพื่อ แก้ปัญหาให้กับประชาชนและเป็นไปตามความต้องการของประชาชน เช่น โครงการจัดหาถังขยะรองรับขยะ ให้ครอบคลุมทั้งพื้นที่ โครงการปลูกต้นไม้ในวันสำคัญต่างๆ ในพื้นที่ของตนเองและที่ สาธารณะรวมทั้งปรับปรุง สภาพภูมิทัศน์ของเมืองให้ร่มรื่นสวยงามเป็นเมืองน่าอยู่เป็นที่พักผ่อนหย่อนใจของประชาชน ฯลฯ

**๓.๒ การประเมินสถานการณ์สภาพแวดล้อมภายนอกที่เกี่ยวข้อง**

ในการจัดทำแผนพัฒนาท้องถิ่นขององค์การบริหารส่วนตำบลนั้น ได้ทำการประเมิน สถานการณ์สภาพแวดล้อมภายนอกที่เกี่ยวข้อง ซึ่งมีรายละเอียดดังนี้

ด้าน	สถานการณ์สภาพแวดล้อมภายนอกที่เกี่ยวข้อง	ขอบข่ายและปริมาณของปัญหา/ความต้องการ	พื้นที่เป้าหมาย/กลุ่มเป้าหมาย	ความคาดหวังและแนวโน้มนาคต
๑. ด้านคมนาคม	๑) ถนนในตำบลยังเป็นถนนดิน ถนนลูกรัง และเป็นหลุมเป็นบ่อ	- ถนน	- ทางและที่สาธารณะในเขต อบต.	- มีถนนให้ประชาชนได้สัญจรไปมาสะดวก
	๒) ประชาชนต้องการเส้นทางในการสัญจรไปมาเพิ่มมากขึ้นและ อบต. ไม่สามารถดำเนินการได้เนื่องจากงบประมาณมีไม่เพียงพอ	- เส้นทางคมนาคม	- เส้นทางคมนาคมที่เป็นสาธารณะและประชาชนมีความต้องการให้ดำเนินการ	- มีเส้นทางในการคมนาคมเพียงพอและประชาชนได้รับความสะดวกในการสัญจรไปมา

ด้าน	สถานการณ์ภาพ แวดล้อม ภายนอกที่เกี่ยวข้อง	ข้อบ่งชี้และปริมาณ ของปัญหา/ ความต้องการ	พื้นที่เป้าหมาย/ กลุ่มเป้าหมาย	ความคาดหวังและ แนวโน้มอนาคต
	๓) การจราจรบนถนนมี เพิ่มมากขึ้นอาจทำให้ เกิดอุบัติเหตุขึ้นได้	- การจราจร	- ประชาชนที่ สัญจรไปมาบน ถนน	- มีระบบควบคุม การจราจร เช่น ติดตั้ง สัญญาณไฟกระพริบ เพื่อเตือนให้ ระมัดระวัง
	๔) ไฟฟ้าส่องสว่างทาง และที่สาธารณะยังไม่ สามารถดำเนินการ ครอบคลุมพื้นที่ได้ทั้งหมด	- ไฟฟ้า	- ทางและที่ สาธารณะในเขต อบต.	- ทางและที่สาธารณะมี แสงสว่างเพียงพอ ประชาชนได้รับความ สะดวกในการสัญจรไป มาและป้องกันการเกิด อาชญากรรมได้
<b>๒. ด้านเศรษฐกิจ</b>	๑) ผลผลิตทางการเกษตร ราคาตกต่ำระยะทางใน การขนส่งผลผลิตไกลจาก แหล่งรับซื้อ	- การรวมกลุ่มต่อรองกับ พ่อค้าคนกลาง	- เกษตรกรในพื้นที่	- ผลผลิตมีราคาสูงขึ้น
	๒) ค่าแรงต่ำค่าครองชีพ สูงขาดแคลนการจ้างงาน	- การเพิ่มค่าแรงให้ เหมาะสมกับการทำงาน	- ผู้ประกอบอาชีพ รับจ้าง	- ค่าแรงสูงขึ้นเหมาะสม กับค่าครองชีพ มีการ จ้างงานมากขึ้น
	๓) ขาดแหล่งเงินทุนใน การทำกิจการและ ประกอบอาชีพ	- การลงทุน	- ประชาชนในเขต อบต.	- มีแหล่งเงินทุนในการ ทำกิจการและประกอบ อาชีพ
<b>๓. ด้านการศึกษา ศาสนา วัฒนธรรม และนันทนาการ</b>	๑) การศึกษาสื่อการเรียน การสอนยังไม่พอเพียง เด็กนักเรียนไม่ได้รับ การศึกษาต่อในระดับที่สูง กว่าขั้นพื้นฐาน และขาด งบประมาณในการศึกษา ครอบครัวยากจน	- สังคมในชุมชน	- เด็กนักเรียนในเขต อบต.	- มีสื่อการเรียนการสอน ที่พอเพียง เด็กนักเรียน ได้รับการศึกษาที่สูงขึ้น มีงบประมาณใน การศึกษาเล่าเรียน
	๒) ศิลปะ วัฒนธรรม จารีต ประเพณีและภูมิ ปัญหาท้องถิ่นถูกลืมเลือน ไปมาก	- ศิลปะ วัฒนธรรม จารีต ประเพณีและภูมิ ปัญหาท้องถิ่น ถูกลืม เลือนไปมาก	- ประชาชนในเขต อบต.	- ยกย่อง เชิดชูคนดีหรือ ปราชญ์ชาวบ้านใน โอกาสต่างๆ เพื่อเป็น ตัวอย่างแก่เยาวชนและ ประชาชน ศิลปะ วัฒนธรรม จารีต ประเพณี และภูมิปัญญาท้องถิ่น ไม่ถูกลืมและคงอยู่สืบไป

ด้าน	สถานการณ์ภาพ แวดล้อม ภายนอกที่เกี่ยวข้อง	ขอบข่ายและปริมาณ ของปัญหา/ ความต้องการ	พื้นที่เป้าหมาย/ กลุ่มเป้าหมาย	ความคาดหวังและ แนวโน้มอนาคต
๔. ด้านสิ่งแวดล้อม	๑) หมู่บ้านขยายมากขึ้น ระบบระบายน้ำยังไม่ เพียงพอ	- ร้าง/ท่อระบายน้ำ	- พื้นที่ใน อบต.	- มีรางระบายน้ำ สามารถระบายน้ำได้ สะดวก ไม่อุดตัน ไม่ส่ง กลิ่นเหม็นก่อความ รำคาญ
	๒) ปริมาณขยะและน้ำ เสียเพิ่มมากขึ้น	- ปัญหามลพิษทาง อากาศ	- ในเขต อบต.	- ปริมาณขยะและน้ำ เสียถูกกำจัดให้หมดด้วย วิธีการที่ถูกต้อง
	๔) มีปัญหาเรื่องขยะและ สัตว์เลี้ยงเพิ่มมากขึ้นส่ง กลิ่นเหม็นรำคาญ	- ปัญหามลพิษทาง อากาศ	- ผู้ประกอบการและ ชุมชนในเขตพื้นที่ อบต.	- ปัญหาขยะและสัตว์ เลี้ยงลดลง ประชาชน สามารถกำจัดขยะและ มูลสัตว์ได้โดยไม่ส่งผล กระทบต่อชุมชน
	๕) ประชาชนยังเผาหญ้า ตอซังข้าว เผาอ้อย เกิด มลพิษ			- ในพื้นที่ไม่มีการเผาฯ เกิดขึ้น
	๕. ด้านแหล่งน้ำ	๑) เป็นพื้นที่ที่มีดินเค็ม และน้ำใต้ดินเป็นน้ำเค็ม หรือมีรสกร่อย ไม่สามารถ ใช้ในการเกษตรและ อุปโภค-บริโภคได้	- ดินและน้ำใต้ดิน - สิ่งแวดล้อม	- พื้นที่ในเขต อบต.
๒) ส่วนมากเป็นพื้นที่ที่ เป็นดินร่วนปนทรายซึ่ง ไม่สามารถกักเก็บน้ำไว้ ใช้ตลอดฤดูแล้งได้ทำให้ ขาดแคลนน้ำใช้ในการ การเกษตรและอุปโภค- บริโภค		- สภาพดิน	- พื้นที่ในเขต องค์การบริหาร ส่วนตำบล	- จัดทำแหล่งน้ำจาก แหล่งอื่นเพิ่มมากขึ้น
๓) ขาดแคลนแหล่งน้ำใน การเกษตรและน้ำประปา สำหรับอุปโภค-บริโภคยังไม่ พอเพียงและยังไม่ได้ มาตรฐาน		- แหล่งน้ำและ น้ำประปาในการ อุปโภค-บริโภค	- ในเขตองค์การ บริหารส่วนตำบล	- ประชาชนมีแหล่งน้ำ และมีน้ำประปาใช้อย่าง พอเพียงมีคุณภาพตาม มาตรฐานมากขึ้น
๖. ด้านสังคม		๑) เด็กและผู้สูงอายุบาง ครอบครัว ผู้สูงอายุอยู่ ตามลำพัง และรับภาระใน การดูแลเด็ก	- การได้รับการดูแลเด็ก และผู้สูงอายุ	- ผู้สูงอายุและเด็ก ในเขต อบต.
	๒) ผู้พิการไม่ได้รับความ ช่วยเหลือในดำรงชีวิต	- การได้รับการดูแลผู้ พิการ	- ผู้พิการในเขต อบต.	- ผู้พิการได้รับความ ช่วยเหลือในการ ดำรงชีวิตและทั่วถึง

ด้าน	สถานการณ์ภาพ แวดล้อม ภายนอกที่เกี่ยวข้อง	ขอบข่ายและปริมาณ ของปัญหา/ ความต้องการ	พื้นที่เป้าหมาย/ กลุ่มเป้าหมาย	ความคาดหวังและ แนวโน้มอนาคต
	๓) ประชาชนในพื้นที่บาง รายมีที่อยู่อาศัยไม่มั่นคง แข็งแรง	- ที่อยู่อาศัย	- ประชาชนในพื้นที่ ที่ได้รับความเดือน ร้อนเรื่องที่อยู่อาศัย	- ประชาชนในพื้นที่ ได้รับความช่วยเหลือ ซ่อมแซมที่อยู่อาศัยให้ มั่นคงแข็งแรง
	๔) มีการระบาดของโรค อุบัติใหม่ โรคระบาด โรคติดต่อ	- ด้านสาธารณสุข	- ในเขต อบต.	- ในพื้นที่ไม่มีการระบาดของ โรคอุบัติใหม่ ดร ครระบาด โรคติดต่อ
	๕) ประชาชนในพื้นที่ป่วย เป็นโรคเรื้อรังแนวโน้มที่ เพิ่มขึ้น เช่น เบาหวาน ความดัน	- ด้านการแพทย์	- ประชาชนกลุ่ม เสี่ยงและผู้ป่วย	- ประชาชนหายจากการ เจ็บป่วย
	๖) เยาวชนและวัยรุ่นติด เกมส์ สิ่งลามก บุหรี่ เหล้า สาเสพติด และท้องก่อน วัยอันสมควร	- เยาวชนและวัยรุ่นใช้ เวลาว่างให้เป็น ประโยชน์	- เยาวชนและวัยรุ่น ในเขต อบต.	- เยาวชนและวัยรุ่นมี อนาคตที่ดี
	๗) มีการทำลายและลัก ขโมยทรัพย์สินของ ประชาชนและราชการ รวมทั้งเกิดการทะเลาะ วิวาทกันในชุมชน	- การรักษาความ ปลอดภัยในชีวิตและ ทรัพย์สินของประชาชน	- ประชาชนและส่วน ราชการ	- มีการป้องกันและ รักษาความปลอดภัยใน ชีวิตและทรัพย์สินของ ประชาชนละส่วน ราชการ เช่น การติดตั้ง กล้องวงจรปิด การให้ ผู้นำ อปพร. ควบคุม และระงับเหตุทะเลา วิวาท
<b>๗. ด้านการบริหาร จัดการบ้านเมืองที่ดี ตามหลักธรรมาภิบาล</b>	๑) ประชาชนบางส่วนยัง ขาดความรู้เกี่ยวกับระบบ การทำงานของ อบต.	- การขาดความรู้ ความ เข้าใจที่ถูกต้อง	- ประชาชนในเขต อบต.	- ประชาชนมีความรู้ ความเข้าใจมากขึ้น และ สามารถเสนอแนว ทางการแก้ไขปัญหาที่ เกิดขึ้นในหมู่บ้าน

## ส่วนที่ ๓

### การนำแผนพัฒนาท้องถิ่นไปสู่การปฏิบัติ

#### ๑. ยุทธศาสตร์การพัฒนาและแผนงาน

ที่	ยุทธศาสตร์	ด้าน	แผนงาน	หน่วยงานที่รับผิดชอบ	หน่วยงานสนับสนุน
๑	ยุทธศาสตร์ด้านการคมนาคม	การเศรษฐกิจ	แผนงานอุตสาหกรรมและการโยธา แผนงานรักษาความสงบภายใน	กองช่าง สำนักปลัด	องค์การบริหารส่วนตำบล
๒	ยุทธศาสตร์ด้านเศรษฐกิจ	การเศรษฐกิจ	แผนงานสังคมสงเคราะห์ แผนงานการเกษตร	กองสวัสดิการฯ สำนักปลัด	นาโพธิ์/ หน่วยงานอื่น
๓	ยุทธศาสตร์ด้านการศึกษา ศาสนา วัฒนธรรม และนันทนาการ	บริการชุมชนและ สังคม	แผนงานการศึกษา แผนงานการศาสนาวัฒนธรรมฯ แผนงานอุตสาหกรรมและการโยธา	กองการศึกษาฯ กองช่าง	
๔	ยุทธศาสตร์ด้านสิ่งแวดล้อม	การเศรษฐกิจ	แผนงานเคหะและชุมชน แผนงานการเกษตร	กองช่าง สำนักปลัด	
๕	ยุทธศาสตร์ด้านแหล่งน้ำ	การเศรษฐกิจ	แผนงานอุตสาหกรรมและการโยธา แผนงานการเกษตร	กองช่าง สำนักปลัด	
๖	ยุทธศาสตร์ด้านสังคม	บริการชุมชนและ สังคม	แผนงานงบบกลาง แผนงานรักษาความสงบภายใน แผนงานสาธารณสุข แผนงานสังคมสงเคราะห์ แผนงานสร้างความเข้มแข็งของ ชุมชน	สำนักปลัด กองสวัสดิการฯ	
๗	ยุทธศาสตร์ด้านการบริหารจัดการ บ้านเมืองที่ดีตามหลักธรรมาภิบาล	บริหารทั่วไป การดำเนินการอื่น	แผนงานการบริหารงานทั่วไป แผนงานอุตสาหกรรมและการโยธา	สำนักปลัด กองคลัง กองช่าง	
รวม	๗ ยุทธศาสตร์	๔ ด้าน	๑๑ แผนงาน	๕ สำนัก/กอง	

หมายเหตุ : ๑. ยุทธศาสตร์ ให้ลงยุทธศาสตร์ขององค์กรปกครองส่วนท้องถิ่น ๑ ยุทธศาสตร์ อาจจะมีหลาย

ด้าน หลายแผนงานก็ได้ และหน่วยงานรับผิดชอบหลัก/หน่วยงานสนับสนุน มีหลาย

หน่วยงานตามความเป็นจริงได้

๒. ด้าน ให้ลงด้าน ตามรูปแบบและรายการจำแนกประเภทรายรับ-รายจ่าย งบประมาณ

รายจ่ายประจำปีขององค์กรปกครองส่วนท้องถิ่น เช่น ด้านบริหารทั่วไป ด้านบริการชุมชนและสังคม เป็นต้น

๓. แผนงาน ให้ลงแผนงานตามรูปแบบและรายการจำแนกประเภทรายรับ-รายจ่าย งบประมาณรายจ่าย

ประจำปีขององค์กรปกครองส่วนท้องถิ่น เช่น แผนงานการศึกษา แผนงานสาธารณสุข แผนงานสังคม

สงเคราะห์ เป็นต้น

บัญชีสรุปโครงการพัฒนา

แผนพัฒนาท้องถิ่น (พ.ศ.๒๕๖๖ - ๒๕๗๐)

องค์การบริหารส่วนตำบลนาโพธิ์ อำเภอนาโพธิ์ จังหวัดบุรีรัมย์

ยุทธศาสตร์	ปี ๒๕๖๖		ปี ๒๕๖๗		ปี ๒๕๖๘		ปี ๒๕๖๙		ปี ๒๕๗๐		รวม ๕ ปี	
	จำนวนโครงการ	งบประมาณ (บาท)	จำนวนโครงการ	งบประมาณ (บาท)	จำนวนโครงการ	งบประมาณ (บาท)	จำนวนโครงการ	งบประมาณ (บาท)	จำนวนโครงการ	งบประมาณ (บาท)	จำนวนโครงการ	งบประมาณ (บาท)
<b>๑) ยุทธศาสตร์การพัฒนาด้านคมนาคม</b>												
๑.๑ แผนงานอุตสาหกรรมและการโยธา	๑๐	๙,๔๖๓,๒๐๐	๖	๒,๗๐๐,๐๐๐	๕	๒,๒๕๐,๐๐๐	๓	๑,๑๐๐,๐๐๐	๔	๑,๕๕๕,๔๕๘	๒๘	๑๗,๐๖๘,๖๕๘
๑.๒ แผนงานรักษาความสงบภายใน	๒	๒๐,๐๐๐	๒	๒๐,๐๐๐	๒	๒๐,๐๐๐	๒	๒๐,๐๐๐	๒	๒๐,๐๐๐	๑๐	๑๐๐,๐๐๐
<b>๒) ยุทธศาสตร์การพัฒนาด้านเศรษฐกิจ</b>												
๒.๑ แผนงานสังคมสงเคราะห์	๓	๒๖๐,๐๐๐	๓	๒๖๐,๐๐๐	๓	๒๖๐,๐๐๐	๓	๒๖๐,๐๐๐	๓	๒๖๐,๐๐๐	๑๕	๑,๓๐๐,๐๐๐
๒.๑ แผนงานเกษตร	๖	๒๙๐,๐๐๐	๖	๒๙๐,๐๐๐	๖	๒๙๐,๐๐๐	๖	๒๙๐,๐๐๐	๖	๒๙๐,๐๐๐	๓๐	๑,๔๕๐,๐๐๐
<b>๓) ยุทธศาสตร์การพัฒนาด้านการศึกษา ศาสนา วัฒนธรรมและนันทนาการ</b>												
๓.๑ แผนงานการศึกษา	๒๐	๒,๙๘๙,๐๐๐	๒๐	๒,๙๘๙,๐๐๐	๒๐	๒,๙๘๙,๐๐๐	๒๐	๒,๙๘๙,๐๐๐	๒๐	๒,๙๘๙,๐๐๐	๑๐๐	๑๔,๙๕๕,๐๐๐
๓.๒ แผนงานศาสนา วัฒนธรรม และนันทนาการ	๕	๖๐๐,๐๐๐	๕	๖๐๐,๐๐๐	๕	๖๐๐,๐๐๐	๕	๖๐๐,๐๐๐	๕	๖๐๐,๐๐๐	๒๕	๓,๐๐๐,๐๐๐
๓.๓ แผนงานอุตสาหกรรมและการโยธา	-	-	-	-	๑	๓๐๐,๐๐๐	-	-	๑	๑๗๐,๐๐๐	๒	๔๗๐,๐๐๐
<b>๔) ยุทธศาสตร์การพัฒนาด้านสิ่งแวดล้อม</b>												
๔.๑ แผนงานเคหะและชุมชน	๕	๑,๒๕๐,๐๐๐	๕	๑,๔๕๐,๐๐๐	๓	๗๐๐,๐๐๐	๒	๒๐๐,๐๐๐	๓	๓๕๐,๐๐๐	๑๘	๓,๙๕๐,๐๐๐
๔.๒ แผนงานการเกษตร	๕	๒๔๐,๐๐๐	๕	๒๔๐,๐๐๐	๕	๒๔๐,๐๐๐	๕	๒๔๐,๐๐๐	๕	๒๔๐,๐๐๐	๒๕	๑,๒๐๐,๐๐๐
<b>๕) ยุทธศาสตร์การพัฒนาด้านแหล่งน้ำ</b>												
๕.๑ แผนงานอุตสาหกรรมและการโยธา	-	-	-	-	-	-	-	-	๓	๑,๕๐๐,๐๐๐	๓	๑,๕๐๐,๐๐๐
๕.๒ แผนงานการเกษตร	๓	๑,๕๐๐,๐๐๐	๒	๑,๐๐๐,๐๐๐	๑	๕๐๐,๐๐๐	๒	๑,๐๐๐,๐๐๐	๔	๒,๐๐๐,๐๐๐	๑๒	๖,๐๐๐,๐๐๐

บัญชีสรุปโครงการพัฒนา  
แผนพัฒนาท้องถิ่น (พ.ศ.๒๕๖๖ - ๒๕๗๐)  
องค์การบริหารส่วนตำบลนาโพธิ์ อำเภอนาโพธิ์ จังหวัดบุรีรัมย์

ยุทธศาสตร์	ปี ๒๕๖๖		ปี ๒๕๖๗		ปี ๒๕๖๘		ปี ๒๕๖๙		ปี ๒๕๗๐		รวม ๕ ปี	
	จำนวนโครงการ	งบประมาณ (บาท)	จำนวนโครงการ	งบประมาณ (บาท)	จำนวนโครงการ	งบประมาณ (บาท)	จำนวนโครงการ	งบประมาณ (บาท)	จำนวนโครงการ	งบประมาณ (บาท)	จำนวนโครงการ	งบประมาณ (บาท)
<b>๖) ยุทธศาสตร์การพัฒนาด้านสังคม</b>												
๖.๑ แผนงานงบบกกลาง	๔	๘,๗๒๐,๐๐๐	๔	๙,๒๒๐,๐๐๐	๔	๙,๗๒๐,๐๐๐	๔	๑๐,๒๒๐,๐๐๐	๔	๑๐,๗๒๐,๐๐๐	๒๐	๔๘,๖๐๐,๐๐๐
๖.๒ แผนงานรักษาความสงบภายใน	๕	๖๖๐,๐๐๐	๕	๖๖๐,๐๐๐	๕	๖๖๐,๐๐๐	๕	๖๖๐,๐๐๐	๑๑	๑,๒๖๐,๐๐๐	๓๑	๓,๙๐๐,๐๐๐
๖.๓ แผนงานสาธารณสุข	๑๒	๔๒๐,๐๐๐	๑๒	๔๒๐,๐๐๐	๑๒	๔๒๐,๐๐๐	๑๒	๔๒๐,๐๐๐	๑๒	๔๒๐,๐๐๐	๖๐	๒,๑๐๐,๐๐๐
๖.๔ แผนงานสังคมสงเคราะห์	๗	๒๘๐,๐๐๐	๗	๒๘๐,๐๐๐	๗	๒๘๐,๐๐๐	๗	๒๘๐,๐๐๐	๗	๒๘๐,๐๐๐	๓๕	๑,๔๐๐,๐๐๐
๖.๖ แผนงานสร้างความเข้มแข็งของชุมชน	๑๐	๔๕๐,๐๐๐	๑๐	๔๕๐,๐๐๐	๑๐	๔๕๐,๐๐๐	๑๐	๔๕๐,๐๐๐	๑๐	๔๕๐,๐๐๐	๕๐	๒,๒๕๐,๐๐๐
<b>๗) การพัฒนาการบริหารจัดการที่ดีและพัฒนาประสิทธิภาพการเมืองการบริหาร</b>												
๗.๑ แผนงานบริหารงานทั่วไป	๑๒	๕๔๕,๐๐๐	๑๒	๕๔๕,๐๐๐	๑๒	๕๔๕,๐๐๐	๑๒	๕๔๕,๐๐๐	๑๒	๕๔๕,๐๐๐	๖๐	๒,๗๒๕,๐๐๐
๗.๒ แผนงานอุตสาหกรรมและการโยธา	๑	๒๐๐,๐๐๐	๑	๕๐๐,๐๐๐	-	-	๑	๕๐๐,๐๐๐	๒	๒,๕๐๐,๐๐๐	๕	๓,๗๐๐,๐๐๐
<b>รวม</b>	<b>๑๑๐</b>	<b>๒๗,๘๘๗,๒๐๐</b>	<b>๑๐๕</b>	<b>๒๑,๖๒๔,๐๐๐</b>	<b>๑๐๑</b>	<b>๒๐,๒๒๔,๐๐๐</b>	<b>๙๙</b>	<b>๑๙,๗๗๔,๐๐๐</b>	<b>๑๑๔</b>	<b>๒๖,๑๔๙,๔๕๘</b>	<b>๕๒๙</b>	<b>๑๑๕,๖๕๘,๖๕๘</b>



รายละเอียดโครงการพัฒนา  
แผนพัฒนาท้องถิ่น (พ.ศ. ๒๕๖๖ – ๒๕๗๐)  
องค์การบริหารส่วนตำบลนาโพธิ์ อำเภอนาโพธิ์ จังหวัดบุรีรัมย์

แบบ ผ. ๐๒

ก.ยุทธศาสตร์การพัฒนาจังหวัดที่ ๑ ด้านเศรษฐกิจ

ข.ยุทธศาสตร์การพัฒนาของอปท. ในเขตจังหวัดที่ ๑ เมืองน่าอยู่และคุณภาพชีวิตที่ดี

ยุทธศาสตร์การพัฒนาของอบต.นาโพธิ์ที่ ๑ ด้านคมนาคม

๑.๑ แผนงานอุตสาหกรรมและการโยธา

ที่	โครงการ	วัตถุประสงค์	เป้าหมาย (ผลผลิตของโครงการ)	งบประมาณ					ตัวชี้วัด (KPI)	ผลที่คาดว่าจะได้รับ	หน่วยงาน รับผิดชอบหลัก
				๒๕๖๖ (บาท)	๒๕๖๗ (บาท)	๒๕๖๘ (บาท)	๒๕๖๙ (บาท)	๒๕๗๐ (บาท)			
๑	โครงการก่อสร้างถนนคอนกรีตเสริมเหล็ก สายหมู่ที่ ๓ บ้านจอก – หมู่ที่ ๑๑ บ้านหนองหว่า	เพื่อให้ประชาชนสามารถสัญจรไปมาได้สะดวก	กว้าง ๘ ม. ยาว ๔๐๑ ม. หนา ๐.๑๕ ม. ไหล่ทางข้างละ ๐.๒๐ ม. หรือมีพื้นที่คอนกรีตไม่น้อยกว่า ๓,๒๐๘ ตรม.	๑,๘๐๐,๐๐๐	-	-	-	-	ระยะทางยาว ๔๐๑ เมตร	ประชาชนสามารถสัญจรไป-มาได้สะดวก	กองช่าง
๒	โครงการก่อสร้างถนนดินพร้อมลงหินคลุกคุ่มบ้านเหล่าถึงโคกป่าช้า	เพื่อให้ประชาชนสามารถสัญจรไปมาได้สะดวก	ถนนดิน กว้าง ๔ ม. ยาว ๑,๒๐๐ ม. สูง ๑ ม. ลงหินคลุก กว้าง ๔ ม. ยาว ๑,๒๐๐ ม. หนา ๐.๑๐ ม.	-	-	-	๕๐๐,๐๐๐	-	ระยะทางยาว ๑,๒๐๐ เมตร	ประชาชนสามารถสัญจรไป-มาได้สะดวก	กองช่าง
๓	โครงการก่อสร้างถนนคอนกรีตเสริมเหล็กสายกลางบ้าน หมู่ที่ ๓ บ้านจอก	เพื่อให้ประชาชนสามารถสัญจรไปมาได้สะดวก	กว้าง ๕ ม. ยาว ๔๖๕ ม. หนา ๐.๑๕ ม.	๕๐๐๐,๐๐๐	๕๐๐,๐๐๐	๕๐๐,๐๐๐	-	-	ระยะทางยาว ๔๖๕ เมตร	ประชาชนสามารถสัญจรไป-มาได้สะดวก	กองช่าง
๔	โครงการก่อสร้างถนนดินพร้อมลงหินคลุกสายโคกป่าช้าถึงหนองข่า	เพื่อให้ประชาชนสามารถสัญจรไปมาได้สะดวก	ถนนดิน กว้าง ๓ ม. ยาว ๒,๐๐๐ ม. สูง ๑ ม. ลงหินคลุก กว้าง ๓ ม. ยาว ๒,๒๐๐ ม. หนา ๐.๑๐ ม.	-	-	-	-	๕๐๐,๐๐๐	ระยะทางยาว ๒,๐๐๐ เมตร	ประชาชนสามารถสัญจรไป-มาได้สะดวก	กองช่าง

รายละเอียดโครงการพัฒนา  
แผนพัฒนาท้องถิ่น (พ.ศ. ๒๕๖๖ – ๒๕๗๐)  
องค์การบริหารส่วนตำบลนาโพธิ์ อำเภอนาโพธิ์ จังหวัดบุรีรัมย์

แบบ ผ. ๐๒

๑.๑ แผนงานอุตสาหกรรมและการโยธา

ที่	โครงการ	วัตถุประสงค์	เป้าหมาย (ผลผลิตของโครงการ)	งบประมาณ					ตัวชี้วัด (KPI)	ผลที่คาดว่าจะได้รับ	หน่วยงาน รับผิดชอบหลัก
				๒๕๖๖ (บาท)	๒๕๖๗ (บาท)	๒๕๖๘ (บาท)	๒๕๖๙ (บาท)	๒๕๗๐ (บาท)			
๕	โครงการก่อสร้างถนนคอนกรีตเสริมเหล็ก สายสี่แยกบ้านนายสุทัศน์-ถนนลาดยางนาโพธิ์-พุทไธสง (หมู่ ๗)	เพื่อให้ประชาชนสามารถสัญจรไป-มาได้สะดวก	ยาว ๑,๑๒๐ ม. หนา ๐.๑๕ ม. ไหล่ทางข้างละ ๐.๕๐ ม.	๕๐๐,๐๐๐	-	-	-	-	ระยะทางยาว ๑,๑๒๐ เมตร	ประชาชนสามารถสัญจรไป-มาได้สะดวก	กองช่าง
๖	โครงการปรับปรุงถนนคอนกรีตเสริมเหล็กหน้าบ้านนางไพลี๊ด ล้อมไธสง (หมู่ ๗)	เพื่อให้ประชาชนสามารถสัญจรไป-มาได้สะดวก	กว้าง ๔ ม. ยาว ๒๔ ม. หนา ๐.๑๕ ม.	๕๗,๖๐๐	-	-	-	-	ระยะทางยาว ๒๔ เมตร	ประชาชนสามารถสัญจรไป-มาได้สะดวก	กองช่าง
๗	โครงการปรับปรุงถนนคอนกรีตเสริมเหล็กหน้าบ้านนางหอมจิ้น เตียนศรี (หมู่ ๗)	เพื่อให้ประชาชนสามารถสัญจรไป-มาได้สะดวก	กว้าง ๔ ม. ยาว ๒๔ ม. หนา ๐.๑๕ ม.	๕๗,๖๐๐	-	-	-	-	ระยะทางยาว ๒๔ เมตร	ประชาชนสามารถสัญจรไป-มาได้สะดวก	กองช่าง
๘	โครงการปรับปรุงถนนคอนกรีตเสริมเหล็กหน้าป่า (หมู่ ๗)	เพื่อให้ประชาชนสามารถสัญจรไป-มาได้สะดวก	กว้าง ๔ ม. ยาว ๒๐ ม. หนา ๐.๑๕ ม.	๔๘,๐๐๐	-	-	-	-	ระยะทางยาว ๒๐ เมตร	ประชาชนสามารถสัญจรไป-มาได้สะดวก	กองช่าง
๙	โครงการก่อสร้างถนนดินพร้อมลงหินคลุกเข้าหนองไผ่ (หมู่ ๗)	เพื่อให้ประชาชนสามารถสัญจรไป-มาได้สะดวก	กว้าง ๕ ม. ยาว ๑๓๐ ม. สูง ๑ ม. ลงหินคลุก กว้าง ๕ ม. ยาว ๑๓๐ ม. หนา ๐.๑๐ ม.	-	-	-	-	๕๕,๔๕๘	ระยะทางยาว ๑๓๐ เมตร	ประชาชนสามารถสัญจรไป-มาได้สะดวก	กองช่าง

รายละเอียดโครงการพัฒนา  
แผนพัฒนาท้องถิ่น (พ.ศ. ๒๕๖๖ – ๒๕๗๐)  
องค์การบริหารส่วนตำบลนาโพธิ์ อำเภอนาโพธิ์ จังหวัดบุรีรัมย์

แบบ ผ. ๐๒

๑.๑ แผนงานอุตสาหกรรมและการโยธา

ที่	โครงการ	วัตถุประสงค์	เป้าหมาย (ผลผลิตของโครงการ)	งบประมาณ					ตัวชี้วัด (KPI)	ผลที่คาดว่าจะได้รับ	หน่วยงานรับผิดชอบหลัก
				๒๕๖๖ (บาท)	๒๕๖๗ (บาท)	๒๕๖๘ (บาท)	๒๕๖๙ (บาท)	๒๕๗๐ (บาท)			
๑๐	โครงการก่อสร้างถนนคอนกรีตเสริมเหล็กกรอบหนองต่อ (หมู่ที่ ๘)	เพื่อให้ประชาชนสามารถสัญจรไป-มาได้สะดวก	กว้าง ๕ ม. ยาว ๕๑๓ ม. หนา ๐.๑๕ ม.	๕๐๐,๐๐๐	๕๐๐,๐๐๐	๕๐๐,๐๐๐	-	-	ระยะทางยาว ๕๑๓ เมตร	ประชาชนสามารถสัญจรไป-มาได้สะดวก	กองช่าง
๑๑	โครงการปรับปรุงถนนดินพร้อมมลงหินคลุกเส้นหนองโนนวัดเก่า (หมู่ ๘)	เพื่อให้ประชาชนสามารถสัญจรไป-มาได้สะดวก	กว้าง ๕ ม. ยาว ๑๘๐ ม. สูง ๑ ม. ลงหินคลุก กว้าง ๕ ม. ยาว ๑๘๐ ม. หนา ๐.๑๐ ม.	-	-	-	๑๐๐,๐๐๐	-	ระยะทางยาว ๑๘๐ เมตร	ประชาชนสามารถสัญจรไป-มาได้สะดวก	กองช่าง
๑๒	โครงการก่อสร้างถนนคอนกรีตเสริมเหล็กจากบ้านนายอดุลย์ ดีเลิศ-บ้านนางสาวหงส์อ้วน (หมู่ ๙)	เพื่อให้ประชาชนสามารถสัญจรไป-มาได้สะดวก	กว้าง ๕ ม. ยาว ๙๐๐ ม. หนา ๐.๑๕ ม.	๕๐๐,๐๐๐	๕๐๐,๐๐๐	๕๐๐,๐๐๐	๕๐๐,๐๐๐	๕๐๐,๐๐๐	ระยะทางยาว ๙๐๐ เมตร	ประชาชนสามารถสัญจรไป-มาได้สะดวก	กองช่าง
๑๓	โครงการก่อสร้างถนนคอนกรีตเสริมเหล็กจากสามแยกสวนนายโชคชัย สังกะยมถึงสามแยกต้นจันทน์นายทองอยู่ ไกรนอก (หมู่ ๑๐)	เพื่อให้ประชาชนสามารถสัญจรไป-มาได้สะดวก	กว้าง ๓ ม. ยาว ๒๔๐ ม. หนา ๐.๑๕ ม.	๕๐๐,๐๐๐	-	-	-	-	ระยะทางยาว ๒๔๐ เมตร	ประชาชนสามารถสัญจรไป-มาได้สะดวก	กองช่าง
๑๔	โครงการก่อสร้างถนนดินสายหนองคูขาด-โนนเฒ่าเอป (หมู่ ๑๐)	เพื่อให้ประชาชนสามารถสัญจรไป-มาได้สะดวก	กว้าง ๕ ม. ยาว ๒,๗๐๐ ม. สูง ๑ ม.	-	๕๐๐,๐๐๐	-	-	-	ระยะทางยาว ๒,๗๐๐ เมตร	ประชาชนสามารถสัญจรไป-มาได้สะดวก	กองช่าง

รายละเอียดโครงการพัฒนา  
แผนพัฒนาท้องถิ่น (พ.ศ. ๒๕๖๖ – ๒๕๗๐)  
องค์การบริหารส่วนตำบลนาโพธิ์ อำเภอนาโพธิ์ จังหวัดบุรีรัมย์

แบบ ผ. ๐๒

๑.๑ แผนงานอุตสาหกรรมและการโยธา

ที่	โครงการ	วัตถุประสงค์	เป้าหมาย (ผลผลิตของโครงการ)	งบประมาณ					ตัวชี้วัด (KPI)	ผลที่คาดว่าจะได้รับ	หน่วยงาน รับผิดชอบหลัก
				๒๕๖๖ (บาท)	๒๕๖๗ (บาท)	๒๕๖๘ (บาท)	๒๕๖๙ (บาท)	๒๕๗๐ (บาท)			
๑๕	โครงการซ่อมแซมถนนคอนกรีตเสริมเหล็กสายหน้าบ้านพ้อสุด (หมู่ ๑๐)	เพื่อให้ประชาชนสามารถสัญจรไป-มาได้สะดวก	กว้าง ๔ ม. ยาว ๑๐๐ ม. หน้า ๐.๑๕ ม.	-	-	๒๕๐,๐๐๐	-	-	ระยะทางยาว ๑๐๐ เมตร	ประชาชนสามารถสัญจรไป-มาได้สะดวก	กองช่าง
๑๖	โครงการปรับปรุงถนนดินพร้อมลงหินคลุกสามแยกหนองกุ้ง-หนองแต้(หมู่ ๑๐)	เพื่อให้ประชาชนสามารถสัญจรไป-มาได้สะดวก	กว้าง ๕ ม. ยาว ๑,๖๐๐ ม. สูง ๑ ม. ลงหินคลุก กว้าง ๕ ม. ยาว ๑,๖๐๐ ม. หน้า ๐.๑๐ ม.	-	-	-	-	๕๐๐,๐๐๐	ระยะทางยาว ๑,๖๐๐ เมตร	ประชาชนสามารถสัญจรไป-มาได้สะดวก	กองช่าง
๑๗	โครงการก่อสร้างถนนคอนกรีตเสริมเหล็กจากบ้านนายบุญ เทียนมิ่ง มาตย์ไปบ่อขยะ (หมู่ ๑๑)	เพื่อให้ประชาชนสามารถสัญจรไป-มาได้สะดวก	กว้าง ๕ ม. ยาว ๓๐๐ ม. หน้า ๐.๑๕ ม.	๕๐๐,๐๐๐	๒๐๐,๐๐๐	-	-	-	ระยะทางยาว ๓๐๐ เมตร	ประชาชนสามารถสัญจรไป-มาได้สะดวก	กองช่าง
๑๘	โครงการปรับปรุงถนนคอนกรีตเสริมเหล็กหน้าบ้านนายไสว จากนอก (หมู่ ๑๑)	เพื่อให้ประชาชนสามารถสัญจรไป-มาได้สะดวก	กว้าง ๕ ม. ยาว ๓๐๐ ม. หน้า ๐.๑๕ ม.	-	๕๐๐,๐๐๐	-	-	-	ระยะทางยาว ๓๐๐ เมตร	ประชาชนสามารถสัญจรไป-มาได้สะดวก	กองช่าง
๑๙	โครงการปรับปรุงถนนคอนกรีตเสริมขอยบ้านนางสุควร ใจเที่ยง ไปหนองคูใหม่	เพื่อให้ประชาชนสามารถสัญจรไป-มาได้สะดวก	กว้าง ๕ ม. ยาว ๓๐๐ ม. หน้า ๐.๑๕ ม.	-	-	๕๐๐,๐๐๐	-	-	ระยะทางยาว ๓๐๐ เมตร	ประชาชนสามารถสัญจรไป-มาได้สะดวก	กองช่าง
<b>จำนวน ๑๙ โครงการ</b>				<b>๙,๔๖๓,๒๐๐</b>	<b>๒,๒๐๐,๐๐๐</b>	<b>๑,๗๕๐,๐๐๐</b>	<b>๖๐๐,๐๐๐</b>	<b>๑,๐๕๕,๔๕๘</b>			

รายละเอียดโครงการพัฒนา  
แผนพัฒนาท้องถิ่น (พ.ศ. ๒๕๖๖ - ๒๕๗๐)  
องค์การบริหารส่วนตำบลนาโพธิ์ อำเภอนาโพธิ์ จังหวัดบุรีรัมย์

แบบ ผ. ๐๒

ก.ยุทธศาสตร์การพัฒนาจังหวัดที่ ๑ ด้านเศรษฐกิจ

ข.ยุทธศาสตร์การพัฒนาของอปท. ในเขตจังหวัดที่ ๑ เมืองน่าอยู่และคุณภาพชีวิตที่ดี

ยุทธศาสตร์การพัฒนาของ อบต.นาโพธิ์ที่ ๑ ด้านคมนาคม

๑.๒ แผนงานรักษาความสงบภายใน

ที่	โครงการ	วัตถุประสงค์	เป้าหมาย (ผลผลิตของโครงการ)	งบประมาณ					ตัวชี้วัด (KPI)	ผลที่คาดว่าจะได้รับ	หน่วยงาน รับผิดชอบหลัก
				๒๕๖๖ (บาท)	๒๕๖๗ (บาท)	๒๕๖๘ (บาท)	๒๕๖๙ (บาท)	๒๕๗๐ (บาท)			
๑	โครงการป้องกันและบรรเทาสาธารณภัยลดอุบัติเหตุจากการเดินทางในเทศกาลปีใหม่	เพื่อป้องกันและลดอุบัติเหตุบนท้องถนนในช่วงเทศกาลปีใหม่	จัดป้องกันและลดอุบัติเหตุบนท้องถนนในช่วงเทศกาลปีใหม่ ๖ หมู่บ้าน	๑๐,๐๐๐	๑๐,๐๐๐	๑๐,๐๐๐	๑๐,๐๐๐	๑๐,๐๐๐	ร้อยละ๗๐ของครัวเรือนที่มีการคมนาคมสะดวกรวดเร็ว	ประชาชนในตำบลปลอดภัยไม่เกิดอุบัติเหตุ	สำนักปลัด
๒	โครงการป้องกันและบรรเทาสาธารณภัยลดอุบัติเหตุจากการเดินทางในเทศกาลสงกรานต์	เพื่อป้องกันและลดอุบัติเหตุบนท้องถนนในช่วงเทศกาลสงกรานต์	จัดป้องกันและลดอุบัติเหตุบนท้องถนนในช่วงเทศกาลสงกรานต์ ๖ หมู่บ้าน	๑๐,๐๐๐	๑๐,๐๐๐	๑๐,๐๐๐	๑๐,๐๐๐	๑๐,๐๐๐	ร้อยละ๗๐ของครัวเรือนที่มีการคมนาคมสะดวกรวดเร็ว	ประชาชนในตำบลปลอดภัยไม่เกิดอุบัติเหตุ	สำนักปลัด
จำนวน ๒ โครงการ				๒๐,๐๐๐	๒๐,๐๐๐	๒๐,๐๐๐	๒๐,๐๐๐	๒๐,๐๐๐			

รายละเอียดโครงการพัฒนา  
แผนพัฒนาท้องถิ่น (พ.ศ. ๒๕๖๖ – ๒๕๗๐)  
องค์การบริหารส่วนตำบลนาโพธิ์ อำเภอนาโพธิ์ จังหวัดบุรีรัมย์

แบบ ผ. ๐๒

ก.ยุทธศาสตร์การพัฒนาจังหวัดที่ ๑ ด้านเศรษฐกิจ

ข.ยุทธศาสตร์การพัฒนาของอปท. ในเขตจังหวัดที่ ๒ การพัฒนาการท่องเที่ยวและกีฬา

ยุทธศาสตร์การพัฒนาของ อบต.นาโพธิ์ที่ ๒ ด้านเศรษฐกิจ

๒. ๑ แผนงานสังคมสงเคราะห์

ที่	โครงการ	วัตถุประสงค์	เป้าหมาย (ผลผลิตของโครงการ)	งบประมาณ					ตัวชี้วัด (KPI)	ผลที่คาดว่าจะได้รับ	หน่วยงาน รับผิดชอบหลัก
				๒๕๖๖ (บาท)	๒๕๖๗ (บาท)	๒๕๖๘ (บาท)	๒๕๖๙ (บาท)	๒๕๗๐ (บาท)			
๑	โครงการอบรมอาชีพให้กับประชาชนตำบลนาโพธิ์	เพื่อให้ประชาชนในตำบลมีความรู้เกี่ยวกับการประกอบอาชีพ	ประชาชนจำนวน ๑๐๐ คน	๕๐,๐๐๐	๕๐,๐๐๐	๕๐,๐๐๐	๕๐,๐๐๐	๕๐,๐๐๐	ร้อยละของประชาชนวัยทำงานที่ว่างงาน	ประชาชนมีความรู้ด้านการประกอบอาชีพ	กองสวัสดิการสังคม
๒	โครงการส่งเสริมอาชีพนวดแผนไทย	เพื่อสร้างอาชีพสร้างรายได้ให้ประชาชน	ประชาชนจำนวน ๖๐ คน	๒๐๐,๐๐๐	๒๐๐,๐๐๐	๒๐๐,๐๐๐	๒๐๐,๐๐๐	๒๐๐,๐๐๐	ร้อยละของประชาชนวัยทำงานที่ว่างงาน	ประชาชนมีอาชีพมีรายได้เพิ่มขึ้น	กองสวัสดิการสังคม
๓	โครงการส่งเสริมพัฒนาอาชีพให้กับผู้ด้อยโอกาส	เพื่อให้ประชาชนในตำบลมีความรู้เกี่ยวกับการประกอบอาชีพ	จำนวน ๕๐ คน	๑๐,๐๐๐	๑๐,๐๐๐	๑๐,๐๐๐	๑๐,๐๐๐	๑๐,๐๐๐	ร้อยละของประชาชนวัยทำงานที่ว่างงาน	ประชาชนมีอาชีพมีรายได้เพิ่มขึ้น	กองสวัสดิการสังคม
จำนวน ๓ โครงการ				๒๖๐,๐๐๐	๒๖๐,๐๐๐	๒๖๐,๐๐๐	๒๖๐,๐๐๐	๒๖๐,๐๐๐			

รายละเอียดโครงการพัฒนา  
แผนพัฒนาท้องถิ่น (พ.ศ. ๒๕๖๖ – ๒๕๗๐)  
องค์การบริหารส่วนตำบลนาโพธิ์ อำเภอนาโพธิ์ จังหวัดบุรีรัมย์

แบบ ผ. ๐๒

ก.ยุทธศาสตร์การพัฒนาจังหวัดที่ ๑ ด้านเศรษฐกิจ

ข.ยุทธศาสตร์การพัฒนาของอปท. ในเขตจังหวัดที่ ๒ การพัฒนาการท่องเที่ยวและกีฬา

ยุทธศาสตร์การพัฒนาของ อบต.นาโพธิ์ที่ ๒ ด้านเศรษฐกิจ

๒.๒ แผนงานการเกษตร

ที่	โครงการ	วัตถุประสงค์	เป้าหมาย (ผลผลิตของโครงการ)	งบประมาณ					ตัวชี้วัด (KPI)	ผลที่คาดว่าจะได้รับ	หน่วยงาน รับผิดชอบหลัก
				๒๕๖๖ (บาท)	๒๕๖๗ (บาท)	๒๕๖๘ (บาท)	๒๕๖๙ (บาท)	๒๕๗๐ (บาท)			
๑	โครงการส่งเสริมการปลูกข้าวพันธุ์ดี	เพื่อให้เกษตรกรในตำบลมีเมล็ดข้าวพันธุ์ดี มีความรู้เกี่ยวกับการปลูกข้าวแผนใหม่	จำนวน ๖ หมู่บ้าน	๖๐,๐๐๐	๖๐,๐๐๐	๖๐,๐๐๐	๖๐,๐๐๐	๖๐,๐๐๐	ความพึงพอใจร้อยละ ๗๐ ของผู้เข้าร่วมโครงการ	ประชาชนมีความรู้ด้านการประกอบอาชีพ	สำนักปลัด
๒	โครงการส่งเสริมวิถีชีวิตเศรษฐกิจพอเพียง	เพื่อให้เกษตรกรได้นำแนวทางตามพระราชดำริมาใช้ในการดำเนินชีวิต	เกษตรกร ๖๐ คน	๕๐,๐๐๐	๕๐,๐๐๐	๕๐,๐๐๐	๕๐,๐๐๐	๕๐,๐๐๐	ความพึงพอใจร้อยละ ๗๐ ของผู้เข้าร่วมโครงการ	ประชาชนได้เรียนรู้และนำหลักหลักปรัชญาเศรษฐกิจพอเพียงตามแนวทางพระราชดำริมาใช้ในการดำเนินชีวิต	
๓	โครงการอนุรักษ์พันธุปลาแหล่งน้ำสาธารณะของชุมชน "มันคง มั่งคั่ง ยั่งยืน"	เพื่อส่งเสริมการเพาะเลี้ยงสัตว์น้ำแก่ประชาชนในพื้นที่	ปล่อยพันธุ์ปลา ๖ หมู่บ้าน	๓๐,๐๐๐	๓๐,๐๐๐	๓๐,๐๐๐	๓๐,๐๐๐	๓๐,๐๐๐	ความพึงพอใจร้อยละ ๗๐ ของผู้เข้าร่วมโครงการ	ประชาชนได้เพาะเลี้ยงสัตว์น้ำเพื่อเพิ่มรายได้	
๔	โครงการธนาคารน้ำใต้ดินตามปรัชญาของเศรษฐกิจพอเพียง	๑.เพื่อแก้ไขปัญหาภัยแล้ง ๒.เพื่อแก้ไขปัญหาน้ำท่วม	จำนวน ๖ หมู่บ้าน	๑๐๐,๐๐๐	๑๐๐,๐๐๐	๑๐๐,๐๐๐	๑๐๐,๐๐๐	๑๐๐,๐๐๐	ความพึงพอใจร้อยละ ๗๐ ของผู้เข้าร่วมโครงการ	ปัญหาภัยแล้งและน้ำท่วมได้รับการแก้ไข	

รายละเอียดโครงการพัฒนา  
แผนพัฒนาท้องถิ่น (พ.ศ. ๒๕๖๖ – ๒๕๗๐)  
องค์การบริหารส่วนตำบลนาโพธิ์ อำเภอนาโพธิ์ จังหวัดบุรีรัมย์

แบบ ผ. ๐๒

๑.๒ แผนงานการเกษตร

ที่	โครงการ	วัตถุประสงค์	เป้าหมาย (ผลผลิตของโครงการ)	งบประมาณ					ตัวชี้วัด (KPI)	ผลที่คาดว่าจะได้รับ	หน่วยงาน รับผิดชอบหลัก
				๒๕๖๖ (บาท)	๒๕๖๗ (บาท)	๒๕๖๘ (บาท)	๒๕๖๙ (บาท)	๒๕๗๐ (บาท)			
๕	โครงการส่งเสริมพันธุ์ ผัก (จัดหาพันธุ์ผัก)	เพื่อให้เกษตรกรมี พืชผักไว้บริโภคใน ครัวเรือน	จัดหาพันธุ์ผักแก่ เกษตรกรจำนวน ๑๕๐ ราย	๒๐,๐๐๐	๒๐,๐๐๐	๒๐,๐๐๐	๒๐,๐๐๐	๒๐,๐๐๐	ความพึงพอใจ ร้อยละ ๗๐ของ ผู้เข้าร่วมโครงการ	ครัวเรือนของ เกษตรกรมีผัก ปลอดสารพิษไว้ บริโภค และมี อาชีพหลังฤดูทำนา	สำนักปลัด
๖	โครงการผลิตปุ๋ยพืชสด และปุ๋ยอินทรีย์ชีวภาพ	เพื่อเพิ่มรายได้ลด รายจ่ายในครัวเรือน	ฝึกอบรม/ส่งเสริม ความรู้สนับสนุน วัสดุ อุปกรณ์	๓๐,๐๐๐	๓๐,๐๐๐	๓๐,๐๐๐	๓๐,๐๐๐	๓๐,๐๐๐	ความพึงพอใจ ร้อยละ ๗๐ของ ผู้เข้าร่วมโครงการ	ประชาชนมีอาชีพ เสริมและมีรายได้ เพิ่มขึ้น	สำนักปลัด
<b>จำนวน ๖ โครงการ</b>				<b>๒๙๐,๐๐๐</b>	<b>๒๙๐,๐๐๐</b>	<b>๒๙๐,๐๐๐</b>	<b>๒๙๐,๐๐๐</b>	<b>๒๙๐,๐๐๐</b>			



รายละเอียดโครงการพัฒนา  
แผนพัฒนาท้องถิ่น (พ.ศ. ๒๕๖๖ – ๒๕๗๐)  
องค์การบริหารส่วนตำบลนาโพธิ์ อำเภอนาโพธิ์ จังหวัดบุรีรัมย์

แบบ ผ. ๐๒

ก.ยุทธศาสตร์การพัฒนาจังหวัดที่ ๑ ด้านเศรษฐกิจ, ๒ ด้านสังคมและคุณภาพชีวิต  
ข.ยุทธศาสตร์การพัฒนาของอปท. ในเขตจังหวัดที่ ๒ เมืองน่าอยู่และคุณภาพชีวิตที่ดี ๒ การพัฒนาการท่องเที่ยวและกีฬา  
ยุทธศาสตร์การพัฒนาของ อบต.นาโพธิ์ที่ ๓ ด้านการศึกษาศาสนา วัฒนธรรม และนันทนาการ

๓.๑ แผนงานการศึกษา

ที่	โครงการ	วัตถุประสงค์	เป้าหมาย (ผลผลิตของโครงการ)	งบประมาณ					ตัวชี้วัด (KPI)	ผลที่คาดว่าจะได้รับ	หน่วยงาน รับผิดชอบหลัก
				๒๕๖๖ (บาท)	๒๕๖๗ (บาท)	๒๕๖๘ (บาท)	๒๕๖๙ (บาท)	๒๕๗๐ (บาท)			
๑	โครงการสนับสนุน ค่าใช้จ่ายการบริหาร สถานศึกษา	-เพื่อสนับสนุน ค่าอาหารกลางวัน -เพื่อสนับสนุนค่า จัดการเรียนการสอน ของ ศพด. (รายหัว) -เพื่อสนับสนุน ค่าใช้จ่ายในการจัด การศึกษาสำหรับ ศพด. หรือหนังสือส่ง การอื่นๆ ที่เกี่ยวข้อง ฯลฯ	ศูนย์พัฒนา เด็กเล็กในสังกัด อบต.นาโพธิ์	๗๗๓,๐๐๐	๗๗๓,๐๐๐	๗๗๓,๐๐๐	๗๗๓,๐๐๐	๗๗๓,๐๐๐	เด็กได้รับ สารอาหาร ครบถ้วนและมี สื่อการเรียน การสอนที่ ทันสมัย เหมาะสมตาม วัย	เด็กได้รับการ พัฒนาทางด้าน ร่างกายและ สติปัญญาอย่าง เหมาะสมตามวัย	กอง การศึกษา
๒	อุดหนุนสนับสนุน ค่าอาหารกลางวัน สำหรับนักเรียน โรงเรียนในเขตพื้นที่ ตำบลนาโพธิ์	เพื่อสนับสนุน งบประมาณเป็น ค่าอาหารกลางวัน นักเรียนโรงเรียนใน เขตพื้นที่	โรงเรียนในเขตพื้นที่ อบต.นาโพธิ์	๖๒๔,๐๐๐	๖๒๔,๐๐๐	๖๒๔,๐๐๐	๖๒๔,๐๐๐	๖๒๔,๐๐๐	นักเรียน โรงเรียนในเขต พื้นที่ได้รับ ประทาน อาหาร กลางวันครบ ทุกคน	นักเรียนได้รับ สารอาหาร ครบถ้วน ร่างกาย เจริญเติบโต เหมาะสมตามวัย	กอง การศึกษา

รายละเอียดโครงการพัฒนา  
แผนพัฒนาท้องถิ่น (พ.ศ. ๒๕๖๖ – ๒๕๗๐)  
องค์การบริหารส่วนตำบลนาโพธิ์ อำเภอนาโพธิ์ จังหวัดบุรีรัมย์

แบบ ผ. ๐๒

๓.๑ แผนงานการศึกษา

ที่	โครงการ	วัตถุประสงค์	เป้าหมาย (ผลผลิตของโครงการ)	งบประมาณ					ตัวชี้วัด (KPI)	ผลที่คาดว่าจะได้รับ	หน่วยงาน รับผิดชอบหลัก
				๒๕๖๖ (บาท)	๒๕๖๗ (บาท)	๒๕๖๘ (บาท)	๒๕๖๙ (บาท)	๒๕๗๐ (บาท)			
๓	ค่าใช้จ่ายอาหารเสริม (นม)	เพื่อจ่ายเป็นค่าอาหารเสริม(นม)	- เด็กศูนย์พัฒนาเด็กเล็กในสังกัด - นักเรียนโรงเรียนในเขตพื้นที่ตำบลนาโพธิ์	๘๓๒,๐๐๐	๘๓๒,๐๐๐	๘๓๒,๐๐๐	๘๓๒,๐๐๐	๘๓๒,๐๐๐	เด็กมีสุขภาพที่แข็งแรงได้รับสารอาหารที่มีประโยชน์ต่อร่างกาย	เด็กได้รับการพัฒนาทางด้านร่างกายและสติปัญญาอย่างเหมาะสมตามวัย	กองการศึกษา
๔	โครงการแข่งขันทักษะวิชาการศูนย์พัฒนาเด็กเล็ก	เพื่อจ่ายเป็นค่าใช้จ่ายในการจัดการแข่งขันทักษะวิชาการของศูนย์พัฒนาเด็กเล็กในสังกัด	เด็กเล็กในสังกัด ศพด. อบต.นาโพธิ์	๓๐,๐๐๐	๓๐,๐๐๐	๓๐,๐๐๐	๓๐,๐๐๐	๓๐,๐๐๐	ความพึงพอใจของผู้เข้าร่วมกิจกรรมไม่น้อยกว่าร้อยละ ๗๐	เด็กศูนย์พัฒนาเด็กเล็กในสังกัดได้เข้าร่วมการแข่งขันทักษะวิชาการ	กองการศึกษา
๕	โครงการศูนย์พัฒนาเด็กเล็กสุขภาพดีมีพัฒนาการสมวัย	เพื่อจัดอบรมและจัดกิจกรรมป้องกัน ฝ้าระวังโรคติดต่อและการประเมินพัฒนาการเด็กเล็ก	เด็กเล็กในสังกัด ศพด. อบต.นาโพธิ์	๓๐,๐๐๐	๓๐,๐๐๐	๓๐,๐๐๐	๓๐,๐๐๐	๓๐,๐๐๐	ความพึงพอใจของผู้เข้าร่วมกิจกรรมไม่น้อยกว่าร้อยละ ๗๐	ครูและผู้ปกครองรู้วิธีป้องกันโรคและการประเมินพัฒนาการเด็ก	กองการศึกษา

รายละเอียดโครงการพัฒนา  
แผนพัฒนาท้องถิ่น (พ.ศ. ๒๕๖๖ – ๒๕๗๐)  
องค์การบริหารส่วนตำบลนาโพธิ์ อำเภอนาโพธิ์ จังหวัดบุรีรัมย์

แบบ ผ. ๐๒

๓.๑ แผนงานการศึกษา

ที่	โครงการ	วัตถุประสงค์	เป้าหมาย (ผลผลิตของโครงการ)	งบประมาณ					ตัวชี้วัด (KPI)	ผลที่คาดว่าจะได้รับ	หน่วยงาน รับผิดชอบหลัก
				๒๕๖๖ (บาท)	๒๕๖๗ (บาท)	๒๕๖๘ (บาท)	๒๕๖๙ (บาท)	๒๕๗๐ (บาท)			
๖	โครงการคัด แยกขยะศูนย์พัฒนา เด็กเล็ก ในสังกัด	เพื่อให้ได้รู้จักแยก ประเภทของขยะ	เด็กเล็กในสังกัด ศพด. อบต.นาโพธิ์	๓๐,๐๐๐	๓๐,๐๐๐	๓๐,๐๐๐	๓๐,๐๐๐	๓๐,๐๐๐	ความพึงพอใจ ของผู้เข้าร่วม กิจกรรมไม่ น้อยกว่าร้อยละ ๗๐	เด็กรู้จักแยก ประเภทของ ขยะได้	กอง การศึกษา
๗	โครงการแข่งขันกีฬา สี่ศูนย์พัฒนา เด็กเล็ก	เพื่อส่งเสริมให้เด็กได้ ฝึกฝนด้านกีฬา และได้ออก กำลังกาย	เด็กเล็กในสังกัด ศพด. อบต.นาโพธิ์	๕๐,๐๐๐	๕๐,๐๐๐	๕๐,๐๐๐	๕๐,๐๐๐	๕๐,๐๐๐	ความพึงพอใจ ของผู้เข้าร่วม กิจกรรมไม่ น้อยกว่าร้อยละ ๗๐	เด็กได้ร่วม แข่งขันกีฬาและ ได้ออกกำลังกาย	กอง การศึกษา
๘	โครงการปฐมนิเทศ เด็กเล็กและผู้ปกครอง	เพื่อเป็นค่าใช้จ่าย ปฐมนิเทศเด็กเล็ก และผู้ปกครองได้รับ ทราบถึงข้อตกลง ร่วมกัน	ครูและผู้ปกครอง นักเรียน	๓๐,๐๐๐	๓๐,๐๐๐	๓๐,๐๐๐	๓๐,๐๐๐	๓๐,๐๐๐	ความพึงพอใจ ของผู้เข้าร่วม กิจกรรมไม่ น้อยกว่าร้อยละ ๗๐	ผู้ปกครองเข้าใจ และรับทราบ ข้อตกลงร่วมกัน	กอง การศึกษา
๙	โครงการพัฒนา ศักยภาพคณะกรรมการ บริหาร ศพด. และคณะกรรมการ การศึกษา อบต.	เพื่อพัฒนาศักยภาพ คณะกรรมการ บริหาร ศพด. และ คณะกรรมการศึกษา อบต. มีส่วนร่วม ในการประเมิน ติดตาม และพัฒนาคุณภาพ การศึกษา	คณะกรรมการ บริหาร ศพด. และ คณะกรรมการศึกษา อบต. จัดประชุม คณะกรรมการ อย่างน้อยปีละ ๒ ครั้ง	๓๐,๐๐๐	๓๐,๐๐๐	๓๐,๐๐๐	๓๐,๐๐๐	๓๐,๐๐๐	ความพึงพอใจ ของผู้เข้าร่วม กิจกรรมไม่ น้อยกว่าร้อยละ ๗๐	อบต./ศพด. มีการจัดประชุม คณะกรรมการ	กอง การศึกษา

รายละเอียดโครงการพัฒนา

แผนพัฒนาท้องถิ่น (พ.ศ. ๒๕๖๖ – ๒๕๗๐)

องค์การบริหารส่วนตำบลนาโพธิ์ อำเภอนาโพธิ์ จังหวัดบุรีรัมย์

แบบ ผ. ๐๒

๓.๑ แผนงานการศึกษา

ที่	โครงการ	วัตถุประสงค์	เป้าหมาย (ผลผลิตของโครงการ)	งบประมาณ					ตัวชี้วัด (KPI)	ผลที่คาดว่าจะได้รับ	หน่วยงาน รับผิดชอบหลัก
				๒๕๖๖ (บาท)	๒๕๖๗ (บาท)	๒๕๖๘ (บาท)	๒๕๖๙ (บาท)	๒๕๗๐ (บาท)			
๑๐	โครงการศึกษา ดูงานผู้บริหาร/ คณะกรรมการ บริหาร ศพด./ คณะกรรมการศึกษา อบต. และครูและ บุคลากรทางการ ศึกษา	เพื่อส่งเสริมให้ ผู้บริหาร/ คณะกรรมการ บริหาร ศพด./ คณะกรรมการศึกษา อบต. และครูและ บุคลากร ทางการศึกษา ได้ศึกษาและ แลกเปลี่ยนเรียนรู้กับ สถานศึกษาอื่น	ผู้บริหาร/คณะกรรมการ บริหาร ศพด./ คณะกรรมการศึกษา อบต. และครูและ บุคลากร ทางการศึกษา	๑๐๐,๐๐๐	๑๐๐,๐๐๐	๑๐๐,๐๐๐	๑๐๐,๐๐๐	๑๐๐,๐๐๐	ความพึงพอใจ ของผู้เข้าร่วม กิจกรรมไม่ น้อยกว่าร้อยละ ๗๐	ผู้บริหาร/ ผู้บริหาร/ คณะกรรมการ บริหาร ศพด./ คณะกรรมการ ศึกษา อบต. และครูและ บุคลากร ทางการศึกษาได้ ศึกษาและ แลกเปลี่ยน เรียนรู้	กอง การศึกษา
๑๑	โครงการทัศนศึกษา แหล่งเรียนรู้ ภายนอกสถานที่ ศูนย์พัฒนาเด็กเล็ก	เพื่อให้เด็กได้เปิดโลก ทัศน์ ได้เรียนรู้นอก สถานที่	เด็กเล็กในสังกัด ศพด. อบต.นาโพธิ์ และ ผู้ปกครอง	๑๐๐,๐๐๐	๑๐๐,๐๐๐	๑๐๐,๐๐๐	๑๐๐,๐๐๐	๑๐๐,๐๐๐	ความพึงพอใจ ของผู้เข้าร่วม กิจกรรมไม่ น้อยกว่าร้อยละ ๗๐	เด็กได้เปิดโลก ทัศน์ ได้เรียนรู้ นอกสถานที่	กอง การศึกษา
๑๒	โครงการวันพ่อ แห่งชาติ	เพื่อเป็นค่าใช้จ่ายจัด กิจกรรมวันพ่อ แห่งชาติ	เด็กเล็กในสังกัด ศพด. อบต.นาโพธิ์ และ ผู้ปกครอง	๓๐,๐๐๐	๓๐,๐๐๐	๓๐,๐๐๐	๓๐,๐๐๐	๓๐,๐๐๐	ความพึงพอใจ ของผู้เข้าร่วม กิจกรรมไม่ น้อยกว่าร้อยละ ๗๐	เด็กและปกครอง ศูนย์พัฒนาเด็กเล็ก ในสังกัดได้ร่วม กิจกรรม และได้แสดงออกถึง ความรักที่มี ต่อพ่อ แม่	กอง การศึกษา

รายละเอียดโครงการพัฒนา  
แผนพัฒนาท้องถิ่น (พ.ศ. ๒๕๖๖ – ๒๕๗๐)  
องค์การบริหารส่วนตำบลนาโพธิ์ อำเภอนาโพธิ์ จังหวัดบุรีรัมย์

แบบ ผ. ๐๒

๓.๑ แผนงานการศึกษา

ที่	โครงการ	วัตถุประสงค์	เป้าหมาย (ผลผลิตของโครงการ)	งบประมาณ					ตัวชี้วัด (KPI)	ผลที่คาดว่าจะได้รับ	หน่วยงาน รับผิดชอบหลัก
				๒๕๖๖ (บาท)	๒๕๖๗ (บาท)	๒๕๖๘ (บาท)	๒๕๖๙ (บาท)	๒๕๗๐ (บาท)			
๑๓	โครงการวันแม่ แห่งชาติ	เพื่อเป็นค่าใช้จ่ายจัด กิจกรรมวันพ่อ แห่งชาติ	เด็กเล็กในสังกัด ศพด. อบต.นาโพธิ์ และ ผู้ปกครอง	๓๐,๐๐๐	๓๐,๐๐๐	๓๐,๐๐๐	๓๐,๐๐๐	๓๐,๐๐๐	ความพึงพอใจ ของผู้เข้าร่วม กิจกรรมไม่ น้อยกว่าร้อยละ ๗๐	เด็กและปกครอง ศูนย์พัฒนาเด็ก เล็กในสังกัดได้ ร่วมกิจกรรม และได้แสดงออก ถึงความรักที่มี ต่อพ่อ แม่	กอง การศึกษา
๑๔	โครงการมอบแพ้ม สะสมผลงานให้เด็ก เล็ก	เพื่อให้เด็กเกิดความ ภาคภูมิใจและเกิด แรงบันดาลใจใน การศึกษาเล่าเรียน	เด็กเล็กในสังกัด ศพด. อบต.นาโพธิ์	๕๐,๐๐๐	๕๐,๐๐๐	๕๐,๐๐๐	๕๐,๐๐๐	๕๐,๐๐๐	ร้อยละของ เด็กก่อนวัย เรียน	ผู้ปกครองเห็น ความสำคัญกับ การศึกษาและ เด็กมีความ ภาคภูมิใจ	กอง การศึกษา
๑๕	โครงการอบรม คุณธรรม จริยธรรม เด็กเล็กในศูนย์พัฒนา เด็กเล็ก	เพื่อสร้างความ ตระหนักด้าน คุณธรรม จริยธรรม ในเด็กเล็ก	เด็กเล็กในสังกัด ศพด. อบต.นาโพธิ์	๓๐,๐๐๐	๓๐,๐๐๐	๓๐,๐๐๐	๓๐,๐๐๐	๓๐,๐๐๐	ความพึงพอใจ ของผู้เข้าร่วม กิจกรรมไม่ น้อยกว่าร้อยละ ๗๐	เด็กได้รับการ พัฒนาทางด้าน คุณธรรม จริยธรรม	กอง การศึกษา
๑๖	โครงการจัดงาน วันเด็กแห่งชาติ	เพื่อพัฒนาโอกาส ทางการศึกษาและ พัฒนาการ ทางด้านร่างกาย จิตใจ สังคม และ สติปัญญาของเด็ก	ศูนย์พัฒนา เด็กเล็กในสังกัด อบต.นาโพธิ์	๕๐,๐๐๐	๕๐,๐๐๐	๕๐,๐๐๐	๕๐,๐๐๐	๕๐,๐๐๐	ความพึงพอใจ ของผู้เข้าร่วม กิจกรรมไม่ น้อยกว่าร้อยละ ๗๐	เด็กและเยาวชน ในเขตพื้นที่ได้ เข้าร่วมกิจกรรม วันเด็กแห่งชาติ	กอง การศึกษา

รายละเอียดโครงการพัฒนา  
แผนพัฒนาท้องถิ่น (พ.ศ. ๒๕๖๖ – ๒๕๗๐)  
องค์การบริหารส่วนตำบลนาโพธิ์ อำเภอนาโพธิ์ จังหวัดบุรีรัมย์

แบบ ผ. ๐๒

๓.๑ แผนงานการศึกษา

ที่	โครงการ	วัตถุประสงค์	เป้าหมาย (ผลผลิตของโครงการ)	งบประมาณ					ตัวชี้วัด (KPI)	ผลที่คาดว่าจะได้รับ	หน่วยงาน รับผิดชอบหลัก
				๒๕๖๖ (บาท)	๒๕๖๗ (บาท)	๒๕๖๘ (บาท)	๒๕๖๙ (บาท)	๒๕๗๐ (บาท)			
๑๗	โครงการเฉลิมพระเกียรติ พระบาทสมเด็จพระปรมินทรมหาภูมิพลอดุลยเดช บรมชนกชาติบิดา ทรงมีพระชนมพรรษา ๙๐ พรรษา ในโอกาสสมโภช สิริราชสมบัติครบ ๗๐ ปี และ วันเฉลิมพระชนมพรรษา ๙๐ พรรษา	เพื่อเฉลิมพระเกียรติ พระบาทสมเด็จพระ ปรมินทรมหาภูมิพล อดุลยเดช บรมชนก ชาติบิดา ทรงมี พระชนมพรรษา ๙๐ พรรษา ในโอกาส สมโภชสิริราชสมบัติ ครบ ๗๐ ปี และ วันเฉลิมพระชนม พรรษา ๙๐ พรรษา	จัดโครงการเฉลิมพระ เกียรติพระบาทสมเด็จพระ ปรมินทรมหาภูมิพล อดุลยเดช บรมชนก ชาติบิดา ทรงมีพระ ชนมพรรษา ๙๐ ครั้ง	๕๐,๐๐๐	๕๐,๐๐๐	๕๐,๐๐๐	๕๐,๐๐๐	๕๐,๐๐๐	ความพึงพอใจ ของผู้เข้าร่วม กิจกรรมไม่ น้อยกว่าร้อยละ ๗๐	บุคลากร อบต. นาโพธิ์ ประชาชนทั่วไป ได้ถวายความ จงรักภักดีต่อ พระบาทสมเด็จพระ ปรมินทรมหา ภูมิพลอดุลยเดช บรมชนกชาติบิดา ทรงมีพระชนม พรรษา ๙๐ พรรษา และ วันเฉลิมพระ ชนมพรรษา ๙๐ พรรษา	
๑๘	โครงการเฉลิมพระเกียรติสมเด็จพระนางเจ้าสุทิดา พัชรสุธาพิมลลักษณ พระบรมราชินี เนื่องในโอกาสวันเฉลิมพระชนมพรรษา	เพื่อเฉลิมพระเกียรติ สมเด็จพระนางเจ้า สุทิดา พัชรสุธา พิมลลักษณ พระ บรมราชินี เนื่อง ในโอกาสสมโภช สิริราชสมบัติครบ ๗๐ ปี และ วันเฉลิมพระชนม พรรษา ๖๕ พรรษา	จัดโครงการเฉลิมพระ เกียรติ สมเด็จพระนาง เจ้าสุทิดา พัชรสุธา พิมลลักษณ พระ บรมราชินี ๑ ครั้ง	๕๐,๐๐๐	๕๐,๐๐๐	๕๐,๐๐๐	๕๐,๐๐๐	๕๐,๐๐๐	ความพึงพอใจ ของผู้เข้าร่วม กิจกรรมไม่ น้อยกว่าร้อยละ ๗๐	บุคลากรของ อบต.นาโพธิ์ ประชาชนได้ ถวายความจงรัก ภักดีต่อสมเด็จพระ นางเจ้า สุทิดา พัชรสุธา พิมลลักษณ พระ บรมราชินี	

รายละเอียดโครงการพัฒนา  
แผนพัฒนาท้องถิ่น (พ.ศ. ๒๕๖๖ – ๒๕๗๐)  
องค์การบริหารส่วนตำบลนาโพธิ์ อำเภอนาโพธิ์ จังหวัดบุรีรัมย์

แบบ ผ. ๐๒

๓.๑ แผนงานการศึกษา

ที่	โครงการ	วัตถุประสงค์	เป้าหมาย (ผลผลิตของโครงการ)	งบประมาณ					ตัวชี้วัด (KPI)	ผลที่คาดว่าจะได้รับ	หน่วยงาน รับผิดชอบหลัก
				๒๕๖๖ (บาท)	๒๕๖๗ (บาท)	๒๕๖๘ (บาท)	๒๕๖๙ (บาท)	๒๕๗๐ (บาท)			
๑๙	โครงการเฉลิมพระเกียรติสมเด็จพระนางเจ้าสิริกิติ์ พระบรมราชินีนาถ พระบรมราชชนนีพันปีหลวง เนื่องในโอกาสวันเฉลิมพระชนมพรรษา	เพื่อเฉลิมพระเกียรติสมเด็จพระนางเจ้าสิริกิติ์ พระบรมราชินีนาถ พระบรมราชชนนีพันปีหลวง เนื่องในโอกาสวันเฉลิมพระชนมพรรษา	จัดโครงการเฉลิมพระเกียรติ สมเด็จพระนางเจ้าสิริกิติ์ พระบรมราชินีนาถ พระบรมราชชนนีพันปีหลวง ๑ ครั้ง	๕๐,๐๐๐	๕๐,๐๐๐	๕๐,๐๐๐	๕๐,๐๐๐	๕๐,๐๐๐	ความพึงพอใจของผู้เข้าร่วมกิจกรรมไม่น้อยกว่าร้อยละ ๗๐	บุคลากรของอบต.นาโพธิ์ ประชาชนได้ถวายความจงรักภักดีต่อสมเด็จพระนางเจ้าสิริกิติ์ พระบรมราชินีนาถ พระบรมราชชนนีพันปีหลวง	
๒๐	โครงการจัดกิจกรรมเฉลิมพระเกียรติและจัดงานรัฐพิธี	อุดหนุนงบประมาณจัดกิจกรรมเฉลิมพระเกียรติและจัดงานรัฐพิธีประจำปี	อุดหนุนงบประมาณที่ทำการปกครองอำเภอนาโพธิ์ ๑ ครั้ง	๒๐,๐๐๐	๒๐,๐๐๐	๒๐,๐๐๐	๒๐,๐๐๐	๒๐,๐๐๐	ความพึงพอใจของผู้เข้าร่วมกิจกรรมไม่น้อยกว่าร้อยละ ๗๐	มีงบประมาณในการจัดกิจกรรมเฉลิมพระเกียรติและจัดงานรัฐพิธีประจำปี	
<b>จำนวน ๒๐ โครงการ</b>				<b>๒,๙๘๙,๐๐๐</b>	<b>๒,๙๘๙,๐๐๐</b>	<b>๒,๙๘๙,๐๐๐</b>	<b>๒,๙๘๙,๐๐๐</b>	<b>๒,๙๘๙,๐๐๐</b>			

รายละเอียดโครงการพัฒนา  
แผนพัฒนาท้องถิ่น (พ.ศ. ๒๕๖๖ – ๒๕๗๐)  
องค์การบริหารส่วนตำบลนาโพธิ์ อำเภอนาโพธิ์ จังหวัดบุรีรัมย์

แบบ ผ. ๐๒

ก.ยุทธศาสตร์การพัฒนาจังหวัดที่ ๑ ด้านเศรษฐกิจ, ๒ ด้านสังคมและคุณภาพชีวิต  
ข.ยุทธศาสตร์การพัฒนาของอปท. ในเขตจังหวัดที่ ๑ เมื่อนำอยู่และคุณภาพชีวิตที่ดี ๒ การพัฒนาการท่องเที่ยวและกีฬา  
ยุทธศาสตร์การพัฒนาของ อบต.นาโพธิ์ที่ ๓ ด้านการศึกษาศาสนา วัฒนธรรม และนันทนาการ

๓.๒ แผนงานศาสนา วัฒนธรรมและนันทนาการ

ที่	โครงการ	วัตถุประสงค์	เป้าหมาย (ผลผลิตของโครงการ)	งบประมาณ					ตัวชี้วัด (KPI)	ผลที่คาดว่าจะได้รับ	หน่วยงาน รับผิดชอบหลัก
				๒๕๖๖ (บาท)	๒๕๖๗ (บาท)	๒๕๖๘ (บาท)	๒๕๖๙ (บาท)	๒๕๗๐ (บาท)			
๑	โครงการประเพณีบุญบั้งไฟ	เพื่อเป็นการส่งเสริมอนุรักษ์ประเพณีบุญบั้งไฟ	ประชาชนในเขตตำบลนาโพธิ์	๒๐๐,๐๐๐	๒๐๐,๐๐๐	๒๐๐,๐๐๐	๒๐๐,๐๐๐	๒๐๐,๐๐๐	ร้อยละความพึงพอใจของผู้เข้าร่วมโครงการ	ส่งเสริมอนุรักษ์ประเพณีบุญบั้งไฟให้คงอยู่ต่อไป	กองการศึกษา
๒	โครงการปั่นจักรยานเพื่อสุขภาพ กราบพระชมภาพวาดมรดกทางวัฒนธรรม	เพื่อจัดกิจกรรมการออกกำลังกาย และอนุรักษ์มรดกทางวัฒนธรรมของท้องถิ่น	ผู้บริหาร พนักงานส่วนท้องถิ่น สมาชิกสภาอบต. และประชาชนทั่วไป รวม ๑๐๐ คน	๑๐,๐๐๐	๑๐,๐๐๐	๑๐,๐๐๐	๑๐,๐๐๐	๑๐,๐๐๐	ร้อยละความพึงพอใจของประชาชน	ผู้บริหาร พนักงานส่วนท้องถิ่น สมาชิกสภาอบต. และประชาชนทั่วไป การออกกำลังกาย และอนุรักษ์มรดกทางวัฒนธรรมของท้องถิ่น	กองการศึกษา
๓	โครงการจัดงานเทศกาลไหมนาโพธิ์	เพื่ออนุรักษ์ขนบธรรมเนียมประเพณีวัฒนธรรมอันดีงามของชาวนาโพธิ์	สนับสนุนงบประมาณ ที่ทำการปกครองอำเภอนาโพธิ์ ๑ ครั้ง	๑๐๐,๐๐๐	๑๐๐,๐๐๐	๑๐๐,๐๐๐	๑๐๐,๐๐๐	๑๐๐,๐๐๐	ร้อยละความพึงพอใจของประชาชน	ประชาชนอำเภอนาโพธิ์ได้อนุรักษ์ขนบธรรมเนียมประเพณีวัฒนธรรมอันดีงามของชาวนาโพธิ์	กองการศึกษา



รายละเอียดโครงการพัฒนา  
แผนพัฒนาท้องถิ่น (พ.ศ. ๒๕๖๖ – ๒๕๗๐)  
องค์การบริหารส่วนตำบลนาโพธิ์ อำเภอนาโพธิ์ จังหวัดบุรีรัมย์

แบบ ผ. ๐๒

๓.๒ แผนงานศาสนา วัฒนธรรมและนันทนาการ

ที่	โครงการ	วัตถุประสงค์	เป้าหมาย (ผลผลิตของโครงการ)	งบประมาณ					ตัวชี้วัด (KPI)	ผลที่คาดว่าจะได้รับ	หน่วยงาน รับผิดชอบหลัก
				๒๕๖๖ (บาท)	๒๕๖๗ (บาท)	๒๕๖๘ (บาท)	๒๕๖๙ (บาท)	๒๕๗๐ (บาท)			
๔	โครงการจัดงาน ประเพณีขึ้นเขาพนมรุ้ง	เพื่ออนุรักษ์ ศิลปวัฒนธรรมโบราณ ให้คงอยู่และสืบสาน ถึงอนุชนรุ่นหลัง	สนับสนุนงบประมาณที่ทำให้ การปกครองจังหวัด ๑ ครั้ง	๑๐,๐๐๐	๑๐,๐๐๐	๑๐,๐๐๐	๑๐,๐๐๐	๑๐,๐๐๐	ร้อยละความพึง พอใจของ ประชาชน	อนุรักษ์ ศิลปวัฒนธรรม โบราณให้คงอยู่ และ ประวัติศาสตร์ให้ ชนรุ่นหลังได้ ทราบ	กอง การศึกษา
๕	โครงการแข่งขันกีฬา ด้านยาเสพติด	เพื่อส่งเสริมให้ ประชาชนได้ออก กำลังกายและห่างไกล ยาเสพติด	เยาวชน ประชาชน จำนวน ๖ หมู่บ้าน	๒๘๐,๐๐๐	๒๘๐,๐๐๐	๒๘๐,๐๐๐	๒๘๐,๐๐๐	๒๘๐,๐๐๐	ร้อยละความพึง พอใจของ ประชาชน	เยาวชน ประชาชน ใช้ เวลาว่างให้เกิด ประโยชน์ ห่างไกลยาเสพ ติด	กอง การศึกษา
จำนวน ๕ โครงการ				๖๐๐,๐๐๐	๖๐๐,๐๐๐	๖๐๐,๐๐๐	๖๐๐,๐๐๐	๖๐๐,๐๐๐			

รายละเอียดโครงการพัฒนา  
แผนพัฒนาท้องถิ่น (พ.ศ. ๒๕๖๖ – ๒๕๗๐)  
องค์การบริหารส่วนตำบลนาโพธิ์ อำเภอนาโพธิ์ จังหวัดบุรีรัมย์

แบบ ผ. ๐๒

ก.ยุทธศาสตร์การพัฒนาจังหวัดที่ ๑ ด้านเศรษฐกิจ, ๒ ด้านสังคมและคุณภาพชีวิต  
ข.ยุทธศาสตร์การพัฒนาของอปท. ในเขตจังหวัดที่ ๑ เมื่องนำอยู่และคุณภาพชีวิตที่ดี ๒ การพัฒนาการท่องเที่ยวและกีฬา  
ยุทธศาสตร์การพัฒนาของ อบต.นาโพธิ์ที่ ๓ ด้านการศึกษาศาสนา วัฒนธรรม และนันทนาการ

๓.๓ แผนงานอุตสาหกรรมและการโยธา

ที่	โครงการ	วัตถุประสงค์	เป้าหมาย (ผลผลิตของโครงการ)	งบประมาณ					ตัวชี้วัด (KPI)	ผลที่คาดว่าจะได้รับ	หน่วยงาน รับผิดชอบหลัก
				๒๕๖๖ (บาท)	๒๕๖๗ (บาท)	๒๕๖๘ (บาท)	๒๕๖๙ (บาท)	๒๕๗๐ (บาท)			
๑	โครงการส่งเสริมการเรียนรู้เด็กปฐมวัยท้องถิ่นไทยผ่านการเล่น (ก่อสร้างสนามเด็กเล่นสร้างปัญญา)	เพื่อส่งเสริมพัฒนาการทางด้านร่างกายและอารมณ์	ก่อสร้างสนามเด็กเล่นสร้างปัญญา ศพด.ในสังกัด	-	-	-	-	๑๗๐,๐๐๐	มีสนามเด็กเล่นสร้างปัญญา	ศูนย์พัฒนาเด็กเล็กในสังกัด มีสนามเด็กเล่นสร้างปัญญา	กองการศึกษา/ กองช่าง
๒	ปรับปรุง/ต่อเติมอาคารเรียนศูนย์พัฒนาเด็กเล็ก	เพื่อจัดสภาพแวดล้อมและบรรยากาศภายในศูนย์พัฒนาเด็กเล็กให้สะอาดสวยงามเพียงพอ	มีอาคารเรียนที่เอื้อต่อการจัดประสบการณ์สำหรับเด็ก (ตามแบบที่ อบต.นาโพธิ์ กำหนด)	-	-	๓๐๐,๐๐๐	-	-	มีอาคารเรียนเพิ่มขึ้นจำนวน ๑ แห่ง	มีอาคารเรียนที่เอื้อต่อการจัดประสบการณ์สำหรับเด็ก	กองการศึกษา/ กองช่าง
<b>จำนวน ๒ โครงการ</b>				-	-	๓๐๐,๐๐๐	-	๑๗๐,๐๐๐			

รายละเอียดโครงการพัฒนา  
แผนพัฒนาท้องถิ่น (พ.ศ. ๒๕๖๖ – ๒๕๗๐)  
องค์การบริหารส่วนตำบลนาโพธิ์ อำเภอนาโพธิ์ จังหวัดบุรีรัมย์

แบบ ผ. ๐๒

ก.ยุทธศาสตร์การพัฒนาจังหวัดที่ ๓ ด้านทรัพยากรธรรมชาติและสิ่งแวดล้อม  
ข.ยุทธศาสตร์การพัฒนาของอปท. ในเขตจังหวัดที่ ๓ การพัฒนาเกษตรกรรมและอุตสาหกรรม  
ยุทธศาสตร์การพัฒนาของ อบต.นาโพธิ์ที่ ๔ การพัฒนาด้านสิ่งแวดล้อม

๔.๑ แผนงานเคหะและชุมชน

ที่	โครงการ	วัตถุประสงค์	เป้าหมาย (ผลผลิตของโครงการ)	งบประมาณ					ตัวชี้วัด (KPI)	ผลที่คาดว่าจะได้รับ	หน่วยงาน รับผิดชอบหลัก
				๒๕๖๖ (บาท)	๒๕๖๗ (บาท)	๒๕๖๘ (บาท)	๒๕๖๙ (บาท)	๒๕๗๐ (บาท)			
๑	โครงการก่อสร้างท่อระบายน้ำคอนกรีตเสริมเหล็กสายกลางหมู่บ้าน (หมู่ที่ ๓)	เพื่อระบายน้ำและแก้ไขปัญหาน้ำท่วม	ยาว ๖๕๐ เมตร กว้าง ๐.๖๐ เมตร ลึกเฉลี่ย ๐.๗๐ เมตร	๕๐๐,๐๐๐	๕๐๐,๐๐๐	๕๐๐,๐๐๐	-	-	ระยะทางวางระบายน้ำยาว ๖๕๐ เมตร	ลดปัญหาน้ำท่วมซึ่งบริเวณที่อยู่อาศัย และผิวจราจร	กองช่าง
๒	โครงการซ่อมแซมฝาดปิดท่อระบายน้ำ (หมู่ที่ ๗)	เพื่อความปลอดภัยของประชาชนในการสัญจร	ซ่อมแซมฝาดปิดท่อระบายน้ำ (ตามแบบแปลนที่อบต.กำหนด)	๕๐,๐๐๐	-	-	-	-	ร้อยละความพึงพอใจของประชาชน	ประชาชนมีความปลอดภัยในการสัญจร	กองช่าง
๓	โครงการก่อสร้างท่อระบายน้ำสายบ้านนายเกรียงขุน-บ้านนางอภิรดีจำชาติ (หมู่ที่ ๗)	เพื่อระบายน้ำและแก้ไขปัญหาน้ำท่วม	ยาว ๖๐๐ เมตร เส้นผ่าศูนย์กลาง ๐.๔๐ เมตร พร้อมบ่อพัก	-	๕๐๐,๐๐๐	-	-	-	ระยะทางท่อระบายน้ำยาว ๖๐๐ เมตร	ลดปัญหาน้ำท่วมซึ่งบริเวณที่อยู่อาศัย และผิวจราจร	กองช่าง
๔	โครงการก่อสร้างวางระบายน้ำคอนกรีตเสริมเหล็กถนนหน้าบ้านนายจำปี-หน้าบ้านนายสุรศักดิ์ (หมู่ ๘)	เพื่อระบายน้ำและแก้ไขปัญหาน้ำท่วม	ยาว ๒๐๐ เมตร กว้าง ๐.๖๐ เมตร ลึกเฉลี่ย ๐.๗๐ เมตร	๕๐๐,๐๐๐	-	-	-	-	ระยะทางวางระบายน้ำยาว ๒๐๐ เมตร	ลดปัญหาน้ำท่วมซึ่งบริเวณที่อยู่อาศัย และผิวจราจร	กองช่าง

รายละเอียดโครงการพัฒนา  
แผนพัฒนาท้องถิ่น (พ.ศ. ๒๕๖๖ – ๒๕๗๐)  
องค์การบริหารส่วนตำบลนาโพธิ์ อำเภอนาโพธิ์ จังหวัดบุรีรัมย์

แบบ ผ. ๐๒

๔.๑ แผนงานเคหะและชุมชน

ที่	โครงการ	วัตถุประสงค์	เป้าหมาย (ผลผลิตของโครงการ)	งบประมาณ					ตัวชี้วัด (KPI)	ผลที่คาดว่าจะได้รับ	หน่วยงาน รับผิดชอบหลัก
				๒๕๖๖ (บาท)	๒๕๖๗ (บาท)	๒๕๖๘ (บาท)	๒๕๖๙ (บาท)	๒๕๗๐ (บาท)			
๕	โครงการก่อสร้างรางระบายน้ำคอนกรีตเสริมจากหมู่บ้านลงสู่หนองสาธารณะประโยชน์ (ข้างโดม) (หมู่ ๙)	เพื่อระบายน้ำและแก้ไขปัญหาน้ำท่วม	ยาว ๑๐๐ เมตร กว้าง ๐.๖๐ เมตร ลึกเฉลี่ย ๐.๗๐ เมตร	-	๒๕๐,๐๐๐	-	-	-	ระยะทางรางระบายน้ำยาว ๑๐๐ เมตร	ลดปัญหาน้ำท่วมขังบริเวณที่อยู่อาศัย และผิวจราจร	กองช่าง
๖	โครงการปรับปรุงภูมิทัศน์องค์การบริหารส่วนตำบลนาโพธิ์	เพื่อปรับปรุงภูมิทัศน์องค์การบริหารส่วนตำบลนาโพธิ์ให้มีสภาพสวยงามสะอาด เป็นระเบียบ เป็นที่น่าติดต่องานราชการ	ปรับปรุงภูมิทัศน์องค์การบริหารส่วนตำบลนาโพธิ์ตามแบบ อบต.นาโพธิ์กำหนด	๕๐,๐๐๐	๕๐,๐๐๐	๕๐,๐๐๐	๕๐,๐๐๐	๕๐,๐๐๐	ร้อยละของประชาชนที่มีความพึงพอใจในการให้บริการ	ที่ทำการองค์การบริหารส่วนตำบลนาโพธิ์ให้มีสภาพสวยงาม เป็นระเบียบ	กองช่าง
๗	โครงการขุดบ่อทิ้งขยะ หมู่ที่ ๓ บ้านจอก	เพื่อให้ประชาชนในตำบลมีการจัดการขยะอย่างถูกสุขลักษณะ	บ่อทิ้งขยะ ขนาดกว้าง ๔๐ ม. ยาว ๕๐ ม. ลึกเฉลี่ย ๓ ม. ปริมาตรดินขุดไม่น้อยกว่า ๔,๔๘๘ ลบ.ม.	๑๕๐,๐๐๐	-	-	-	-	ร้อยละครัวเรือนที่มีการกำจัดสิ่งขยะอย่างถูกสุขอนามัย	ประชาชนมีการกำจัดขยะอย่างถูกสุขลักษณะ	กองช่าง

รายละเอียดโครงการพัฒนา  
แผนพัฒนาท้องถิ่น (พ.ศ. ๒๕๖๖ – ๒๕๗๐)  
องค์การบริหารส่วนตำบลนาโพธิ์ อำเภอนาโพธิ์ จังหวัดบุรีรัมย์

แบบ ผ. ๐๒

๔.๑ แผนงานเคหะและชุมชน

ที่	โครงการ	วัตถุประสงค์	เป้าหมาย (ผลผลิตของโครงการ)	งบประมาณ					ตัวชี้วัด (KPI)	ผลที่คาดว่าจะได้รับ	หน่วยงาน รับผิดชอบหลัก
				๒๕๖๖ (บาท)	๒๕๖๗ (บาท)	๒๕๖๘ (บาท)	๒๕๖๙ (บาท)	๒๕๗๐ (บาท)			
๘	โครงการขุดบ่อทิ้งขยะ หมู่ที่ ๗ บ้านไธยกะฐิน	เพื่อให้ประชาชนในตำบลมีการจัดการขยะอย่างถูกสุขลักษณะ	บ่อทิ้งขยะ ขนาดกว้าง ๔๐ ม. ยาว ๕๐ ม. ลึกเฉลี่ย ๓ ม. ปริมาตรดินขุดไม่น้อยกว่า ๔,๔๘๘ ลบ.ม.	-	๑๕๐,๐๐๐	-	-	-	ร้อยละครัวเรือนที่มีการกำจัดสิ่งขยะอย่างถูกสุขอนามัย	ประชาชนมีการกำจัดขยะอย่างถูกสุขลักษณะ	กองช่าง
๙	โครงการขุดบ่อทิ้งขยะ หมู่ที่ ๘ บ้านหนองต่อ	เพื่อให้ประชาชนในตำบลมีการจัดการขยะอย่างถูกสุขลักษณะ	บ่อทิ้งขยะ ขนาดกว้าง ๔๐ ม. ยาว ๕๐ ม. ลึกเฉลี่ย ๓ ม. ปริมาตรดินขุดไม่น้อยกว่า ๔,๔๘๘ ลบ.ม.	-	-	๑๕๐,๐๐๐	-	-	ร้อยละครัวเรือนที่มีการกำจัดสิ่งขยะอย่างถูกสุขอนามัย	ประชาชนมีการกำจัดขยะอย่างถูกสุขลักษณะ	กองช่าง
๑๐	โครงการขุดบ่อทิ้งขยะ หมู่ที่ ๙ บ้านหนองหญ้ารงกา	เพื่อให้ประชาชนในตำบลมีการจัดการขยะอย่างถูกสุขลักษณะ	บ่อทิ้งขยะ ขนาดกว้าง ๔๐ ม. ยาว ๕๐ ม. ลึกเฉลี่ย ๓ ม. ปริมาตรดินขุดไม่น้อยกว่า ๔,๔๘๘ ลบ.ม.	-	-	-	๑๕๐,๐๐๐	-	ร้อยละครัวเรือนที่มีการกำจัดสิ่งขยะอย่างถูกสุขอนามัย	ประชาชนมีการกำจัดขยะอย่างถูกสุขลักษณะ	กองช่าง
๑๑	โครงการขุดบ่อทิ้งขยะ หมู่ที่ ๑๐ บ้านหนองหว่า	เพื่อให้ประชาชนในตำบลมีการจัดการขยะอย่างถูกสุขลักษณะ	บ่อทิ้งขยะ ขนาดกว้าง ๔๐ ม. ยาว ๕๐ ม. ลึกเฉลี่ย ๓ ม. ปริมาตรดินขุดไม่น้อยกว่า ๔,๔๘๘ ลบ.ม.	-	-	-	-	๑๕๐,๐๐๐	ร้อยละครัวเรือนที่มีการกำจัดสิ่งขยะอย่างถูกสุขอนามัย	ประชาชนมีการกำจัดขยะอย่างถูกสุขลักษณะ	กองช่าง

รายละเอียดโครงการพัฒนา  
แผนพัฒนาท้องถิ่น (พ.ศ. ๒๕๖๖ - ๒๕๗๐)  
องค์การบริหารส่วนตำบลนาโพธิ์ อำเภอนาโพธิ์ จังหวัดบุรีรัมย์

แบบ ผ. ๐๒

๔.๑ แผนงานเคหะและชุมชน

ที่	โครงการ	วัตถุประสงค์	เป้าหมาย (ผลผลิตของโครงการ)	งบประมาณ					ตัวชี้วัด (KPI)	ผลที่คาดว่าจะได้รับ	หน่วยงาน รับผิดชอบหลัก
				๒๕๖๖ (บาท)	๒๕๖๗ (บาท)	๒๕๖๘ (บาท)	๒๕๖๙ (บาท)	๒๕๗๐ (บาท)			
๑๒	โครงการขุดบ่อทิ้ง ขยะ หมู่ที่ ๑๑ บ้าน หนองหว้า	เพื่อให้ประชาชนใน ตำบลมีการจัดการ ขยะอย่างถูก สุขลักษณะ	บ่อทิ้งขยะ ขนาดกว้าง ๔๐ ม. ยาว ๕๐ ม. ลึกเฉลี่ย ๓ ม. ปริมาตร ดินขุดไม่น้อยกว่า ๔,๔๘๘ ลบ.ม.	-	-	-	-	๑๕๐,๐๐๐	ร้อยละครัวเรือน ที่มีการกำจัดสิ่ง ขยะอย่างถูก สุขอนามัย	ประชาชนมีการ กำจัดขยะอย่างถูก สุขลักษณะ	กองช่าง
รวม	๑๒ โครงการ			๑,๒๕๐,๐๐๐	๑,๔๕๐,๐๐๐	๗๐๐,๐๐๐	๒๐๐,๐๐๐	๓๕๐,๐๐๐			

รายละเอียดโครงการพัฒนา

แผนพัฒนาท้องถิ่น (พ.ศ. ๒๕๖๖ - ๒๕๗๐)

องค์การบริหารส่วนตำบลนาโพธิ์ อำเภอนาโพธิ์ จังหวัดบุรีรัมย์

แบบ ผ. ๐๒

ก.ยุทธศาสตร์การพัฒนาจังหวัดที่ ๓ ด้านทรัพยากรธรรมชาติและสิ่งแวดล้อม

ข.ยุทธศาสตร์การพัฒนาของอปท. ในเขตจังหวัดที่ ๓ การพัฒนาเกษตรกรรมและอุตสาหกรรม

ยุทธศาสตร์การพัฒนาของอบต.นาโพธิ์ที่ ๔ ด้านสิ่งแวดล้อม

๔.๒ แผนงานการเกษตร

ที่	โครงการ	วัตถุประสงค์	เป้าหมาย (ผลผลิตของโครงการ)	งบประมาณ					ตัวชี้วัด (KPI)	ผลที่คาดว่าจะได้รับ	หน่วยงาน รับผิดชอบหลัก
				๒๕๖๖ (บาท)	๒๕๖๗ (บาท)	๒๕๖๘ (บาท)	๒๕๖๙ (บาท)	๒๕๗๐ (บาท)			
๑	โครงการรักษา รั้งป่า รักษาแผ่นดิน	เพื่อเพิ่มพื้นที่ป่าไม้ในชุมชนและเป็น การเฉลิมพระเกียรติ เนื่องในโอกาสมหามงคล	แหล่งน้ำ ป่าชุมชน ในเขตตำบลนาโพธิ์	๒๐,๐๐๐	๒๐,๐๐๐	๒๐,๐๐๐	๒๐,๐๐๐	๒๐,๐๐๐	ความพึงพอใจ ร้อยละ ๗๐ ของผู้เข้าร่วมโครงการ	พื้นที่ป่าไม้มีมากขึ้น	สำนักปลัด
๒	โครงการคลองสวย น้ำใส นาโพธิ์มีสุข	เพื่อปรับปรุงแหล่งน้ำ สาธารณะ	ปรับปรุงแหล่งน้ำ สาธารณะหมู่บ้าน	๖๐,๐๐๐	๖๐,๐๐๐	๖๐,๐๐๐	๖๐,๐๐๐	๖๐,๐๐๐	ความพึงพอใจ ร้อยละ ๗๐ ของผู้เข้าร่วมโครงการ	ประชาชนมีความรู้ ความเข้าใจในการ จัดการน้ำเสียอย่าง ครบวงจร	สำนักปลัด
๓	โครงการลดขยะ ลดภาระ ของชาวบ้านนาโพธิ์	เพื่อเกิดการมีส่วนร่วม ของประชาชน ในการจัดกิจกรรมที่ ส่งเสริมการลด ปริมาณขยะและการ อนุรักษ์แหล่งน้ำ	เยาวชนจำนวน ๑๐๐ คน	๖๐,๐๐๐	๖๐,๐๐๐	๖๐,๐๐๐	๖๐,๐๐๐	๖๐,๐๐๐	ความพึงพอใจ ร้อยละ ๗๐ ของผู้เข้าร่วมโครงการ	เกิดการมีส่วนร่วม ของเยาวชนในการ จัดกิจกรรมที่ ส่งเสริมการลด ปริมาณขยะและ การอนุรักษ์แหล่ง น้ำ	สำนักปลัด
๔	โครงการนาโพธิ์สะอาด ชุมชนน่าอยู่	เพื่อให้ชุมชนมีความ สะอาด น่าอยู่ เป็น ระเบียบ	๖ หมู่บ้าน	๕๐,๐๐๐	๕๐,๐๐๐	๕๐,๐๐๐	๕๐,๐๐๐	๕๐,๐๐๐	ความพึงพอใจ ร้อยละ ๗๐ ของผู้เข้าร่วมโครงการ	ชุมชนมีความ สะอาด น่าอยู่ เป็น ระเบียบ	

รายละเอียดโครงการพัฒนา  
แผนพัฒนาท้องถิ่น (พ.ศ. ๒๕๖๖ – ๒๕๗๐)  
องค์การบริหารส่วนตำบลนาโพธิ์ อำเภอนาโพธิ์ จังหวัดบุรีรัมย์

แบบ ผ. ๐๒

๔.๒ แผนงานการเกษตร

ที่	โครงการ	วัตถุประสงค์	เป้าหมาย (ผลผลิตของโครงการ)	งบประมาณ					ตัวชี้วัด (KPI)	ผลที่คาดว่าจะได้รับ	หน่วยงาน รับผิดชอบหลัก
				๒๕๖๖ (บาท)	๒๕๖๗ (บาท)	๒๕๖๘ (บาท)	๒๕๖๙ (บาท)	๒๕๗๐ (บาท)			
๕	โครงการอนุรักษ์พันธุกรรมพืชอันเนื่องมาจากพระราชดำริสมเด็จพระเทพรัตนราชสุดาฯ (อพ.สธ.)	สร้างจิตสำนึกในการอนุรักษ์ทรัพยากรและพันธุ์พืชท้องถิ่นสำรวจและจัดทำฐานข้อมูลทรัพยากรท้องถิ่น ตามกรอบแนวทางของ (อพ.สธ.)	จำนวน ๖ หมู่บ้านเข้ามามีส่วนร่วมในการเรียนรู้และร่วมอนุรักษ์ทรัพยากรท้องถิ่น	๕๐,๐๐๐	๕๐,๐๐๐	๕๐,๐๐๐	๕๐,๐๐๐	๕๐,๐๐๐	ความพึงพอใจร้อยละ ๗๐ ของผู้เข้าร่วมโครงการ	ประชาชนมีจิตสำนึกในการอนุรักษ์ทรัพยากรและพันธุ์พืชท้องถิ่น	สำนักปลัด
จำนวน ๕ โครงการ				๒๔๐,๐๐๐	๒๔๐,๐๐๐	๒๔๐,๐๐๐	๒๔๐,๐๐๐	๒๔๐,๐๐๐			



รายละเอียดโครงการพัฒนา

แผนพัฒนาท้องถิ่น (พ.ศ. ๒๕๖๖ – ๒๕๗๐)

องค์การบริหารส่วนตำบลนาโพธิ์ อำเภอนาโพธิ์ จังหวัดบุรีรัมย์

แบบ ผ. ๐๒

ก.ยุทธศาสตร์การพัฒนาจังหวัดที่ ๓ ด้านทรัพยากรธรรมชาติและสิ่งแวดล้อม

ข.ยุทธศาสตร์การพัฒนาของอปท. ในเขตจังหวัดที่๓ การพัฒนาเกษตรกรรมและอุตสาหกรรม

ยุทธศาสตร์การพัฒนาของอบต.นาโพธิ์ที่ ๕ การพัฒนาด้านแหล่งน้ำ

๕.๑ แผนงานอุตสาหกรรมและการโยธา

ที่	โครงการ	วัตถุประสงค์	เป้าหมาย (ผลผลิตของโครงการ)	งบประมาณ					ตัวชี้วัด (KPI)	ผลที่คาดว่าจะได้รับ	หน่วยงาน รับผิดชอบหลัก
				๒๕๖๖ (บาท)	๒๕๖๗ (บาท)	๒๕๖๘ (บาท)	๒๕๖๙ (บาท)	๒๕๗๐ (บาท)			
๑	โครงการปรับปรุงระบบท่อน้ำประปาหมู่บ้าน หมู่ที่ ๑๐ บ้านหนองหว้า	เพื่อให้ประชาชนมีน้ำใช้เพียงพอมีคุณภาพ	ปรับปรุงระบบท่อน้ำประปาหมู่บ้าน	-	-	-	-	๕๐๐,๐๐๐	ประชาชนในพื้นที่มีน้ำประปาใช้เพิ่มมากขึ้นร้อยละ ๘๐	ประชาชนมีน้ำสำหรับอุปโภค/บริโภคใช้งานอย่างเพียงพอ	กองช่าง
๒	โครงการปรับปรุงระบบน้ำประปาหมู่บ้าน (หนองหว้า) หมู่ที่ ๑๑ บ้านหนองหว้า	เพื่อให้ประชาชนมีน้ำใช้เพียงพอมีคุณภาพ	ปรับปรุงระบบน้ำประปาหมู่บ้าน	-	-	-	-	๕๐๐,๐๐๐	ประชาชนในพื้นที่มีน้ำประปาใช้เพิ่มมากขึ้นร้อยละ ๘๐	ประชาชนมีน้ำสำหรับอุปโภค/บริโภคใช้งานอย่างเพียงพอ	กองช่าง
๓	โครงการปรับปรุงระบบน้ำประปาหมู่บ้าน (หนองใหม่) หมู่ที่ ๑๑ บ้านหนองหว้า	เพื่อให้ประชาชนมีน้ำใช้เพียงพอมีคุณภาพ	ปรับปรุงระบบน้ำประปาหมู่บ้าน	-	-	-	-	๕๐๐,๐๐๐	ประชาชนในพื้นที่มีน้ำประปาใช้เพิ่มมากขึ้นร้อยละ ๘๐	ประชาชนมีน้ำสำหรับอุปโภค/บริโภคใช้งานอย่างเพียงพอ	กองช่าง
จำนวน ๓ โครงการ				-	-	-	-	๑,๕๐๐,๐๐๐			

รายละเอียดโครงการพัฒนา  
แผนพัฒนาท้องถิ่น (พ.ศ. ๒๕๖๖ – ๒๕๗๐)  
องค์การบริหารส่วนตำบลนาโพธิ์ อำเภอนาโพธิ์ จังหวัดบุรีรัมย์

แบบ ผ. ๐๒

ก.ยุทธศาสตร์การพัฒนาจังหวัดที่ ๓ ด้านทรัพยากรธรรมชาติและสิ่งแวดล้อม  
ข.ยุทธศาสตร์การพัฒนาของอปท. ในเขตจังหวัดที่๓ การพัฒนาเกษตรกรรมและอุตสาหกรรม  
ยุทธศาสตร์การพัฒนาของอบต.นาโพธิ์ที่ ๕ การพัฒนาด้านแหล่งน้ำ

๕.๒ แผนงานการเกษตร

ที่	โครงการ	วัตถุประสงค์	เป้าหมาย (ผลผลิตของโครงการ)	งบประมาณ					ตัวชี้วัด (KPI)	ผลที่คาดว่าจะได้รับ	หน่วยงาน รับผิดชอบหลัก
				๒๕๖๖ (บาท)	๒๕๖๗ (บาท)	๒๕๖๘ (บาท)	๒๕๖๙ (บาท)	๒๕๗๐ (บาท)			
๑	โครงการระบบสูบน้ำเพื่อ การเกษตรพลังงาน แสงอาทิตย์ (หมู่ที่ ๓)	เพื่อแก้ไขปัญหาการ ขาดแคลนน้ำเพื่อ การเกษตร	ก่อสร้างระบบสูบน้ำเพื่อ การเกษตรพลังงาน แสงอาทิตย์	๕๐๐,๐๐๐	-	-	-	-	ประชาชนในพื้นที่มี น้ำใช้เพื่อ การเกษตร อนุภาค บริโภคเพิ่มมากขึ้น ร้อยละ ๘๐	ประชาชนมี แหล่งน้ำเพื่อใช้ ในการเกษตร อนุภาค บริโภค	กองช่าง
๒	โครงการระบบสูบน้ำเพื่อ การเกษตรพลังงาน แสงอาทิตย์ (หมู่ที่ ๙)	เพื่อแก้ไขปัญหาการ ขาดแคลนน้ำเพื่อ การเกษตร	ก่อสร้างระบบสูบน้ำเพื่อ การเกษตรพลังงาน แสงอาทิตย์	-	๕๐๐,๐๐๐	-	-	-	ประชาชนในพื้นที่มี น้ำใช้เพื่อ การเกษตร อนุภาค บริโภคเพิ่มมากขึ้น ร้อยละ ๘๐	ประชาชนมี แหล่งน้ำเพื่อใช้ ในการเกษตร อนุภาค บริโภค	กองช่าง
๓	โครงการขุดลอกโนนวัด เก่า (หมู่ที่ ๙)	เพื่อแก้ไขปัญหาการ ขาดแคลนน้ำเพื่อ การเกษตร อนุภาค บริโภค	กว้าง ๖๐ เมตร ยาว ๑๑๐ เมตร ลึก ๓ เมตร	-	-	-	๕๐๐,๐๐๐	-	ประชาชนในพื้นที่มี น้ำใช้เพื่อ การเกษตร อนุภาค บริโภคเพิ่มมากขึ้น ร้อยละ ๘๐	ประชาชนมี แหล่งน้ำเพื่อใช้ ในการเกษตร อนุภาค บริโภค	กองช่าง
๔	โครงการขุดลอกหนอง ห้วยรังกา (หมู่ที่ ๙)	เพื่อแก้ไขปัญหาการ ขาดแคลนน้ำเพื่อ การเกษตร	กว้าง ๖๐ เมตร ยาว ๑๑๐ เมตร ลึก ๓ เมตร	-	-	-	-	๕๐๐,๐๐๐	ประชาชนในพื้นที่มี น้ำใช้เพื่อการเกษตร อนุภาคบริโภคเพิ่ม มากขึ้นร้อยละ ๘๐	ประชาชนมี แหล่งน้ำเพื่อใช้ ในการเกษตร อนุภาค บริโภค	กองช่าง

รายละเอียดโครงการพัฒนา  
แผนพัฒนาท้องถิ่น (พ.ศ. ๒๕๖๖ – ๒๕๗๐)  
องค์การบริหารส่วนตำบลนาโพธิ์ อำเภอนาโพธิ์ จังหวัดบุรีรัมย์

แบบ ผ. ๐๒

๕.๒ แผนงานการเกษตร

ที่	โครงการ	วัตถุประสงค์	เป้าหมาย (ผลผลิตของโครงการ)	งบประมาณ					ตัวชี้วัด (KPI)	ผลที่คาดว่าจะได้รับ	หน่วยงาน รับผิดชอบหลัก
				๒๕๖๖ (บาท)	๒๕๖๗ (บาท)	๒๕๖๘ (บาท)	๒๕๖๙ (บาท)	๒๕๗๐ (บาท)			
๕	โครงการก่อสร้างระบบสูบน้ำเพื่อการเกษตรพลังงานแสงอาทิตย์จากหนองคูขาดไปหนองม่วงพร้อมหอดึงสูง (หมู่ที่ ๑๐)	เพื่อแก้ไขปัญหาการขาดแคลนน้ำเพื่อการเกษตร	ก่อสร้างระบบสูบน้ำเพื่อการเกษตรพลังงานแสงอาทิตย์	๕๐๐,๐๐๐	-	-	-	-	ประชาชนในพื้นที่มีน้ำใช้เพื่อการเกษตร อุปโภคบริโภค เพิ่มมากขึ้นร้อยละ ๘๐	ประชาชนมีแหล่งน้ำเพื่อใช้ในการเกษตร อุปโภค บริโภค	กองช่าง
๖	โครงการก่อสร้างระบบสูบน้ำเพื่อการเกษตรพลังงานแสงอาทิตย์หนองใหม่ (หมู่ที่ ๑๑)	เพื่อแก้ไขปัญหาการขาดแคลนน้ำเพื่อการเกษตร	ก่อสร้างระบบสูบน้ำเพื่อการเกษตรพลังงานแสงอาทิตย์	-	-	-	-	๕๐๐,๐๐๐	ประชาชนในพื้นที่มีน้ำใช้เพื่อการเกษตร อุปโภคบริโภค เพิ่มมากขึ้นร้อยละ ๘๐	ประชาชนมีแหล่งน้ำเพื่อใช้ในการเกษตร อุปโภค บริโภค	กองช่าง
๗	โครงการขุดลอกหนองใหม่ (หมู่ที่ ๑๑)	เพื่อแก้ไขปัญหาการขาดแคลนน้ำเพื่อการเกษตร	กว้าง ๖๐ เมตร ยาว ๑๑๐ เมตร ลึก ๓ เมตร	๕๐๐,๐๐๐	-	-	-	-	ประชาชนในพื้นที่มีน้ำใช้เพื่อการเกษตร อุปโภคบริโภค เพิ่มมากขึ้นร้อยละ ๘๐	ประชาชนมีแหล่งน้ำเพื่อใช้ในการเกษตร อุปโภค บริโภค	กองช่าง
๘	โครงการขุดลอกหนองหว่า (หมู่ที่ ๑๑)	เพื่อแก้ไขปัญหาการขาดแคลนน้ำเพื่อการเกษตร	กว้าง ๖๐ เมตร ยาว ๑๑๐ เมตร ลึก ๓ เมตร	-	-	๕๐๐,๐๐๐	-	-	ประชาชนในพื้นที่มีน้ำใช้เพื่อการเกษตร อุปโภค บริโภคเพิ่มมากขึ้นร้อยละ ๘๐	ประชาชนมีแหล่งน้ำเพื่อใช้ในการเกษตร อุปโภค บริโภค	กองช่าง

รายละเอียดโครงการพัฒนา  
แผนพัฒนาท้องถิ่น (พ.ศ. ๒๕๖๖ – ๒๕๗๐)  
องค์การบริหารส่วนตำบลนาโพธิ์ อำเภอนาโพธิ์ จังหวัดบุรีรัมย์

แบบ ผ. ๐๒

๕.๒ แผนงานการเกษตร

ที่	โครงการ	วัตถุประสงค์	เป้าหมาย (ผลผลิตของโครงการ)	งบประมาณ					ตัวชี้วัด (KPI)	ผลที่คาดว่าจะได้รับ	หน่วยงาน รับผิดชอบหลัก
				๒๕๖๖ (บาท)	๒๕๖๗ (บาท)	๒๕๖๘ (บาท)	๒๕๖๙ (บาท)	๒๕๗๐ (บาท)			
๙	โครงการขุดลอกคลองโคกหนองไผ่ (หมู่ที่ ๑๑)	เพื่อแก้ไขปัญหาการขาดแคลนน้ำเพื่อการเกษตร	กว้าง ๘ เมตร ยาว ๑,๐๐๐ เมตร ลึก ๒ เมตร	-	-	-	๕๐๐,๐๐๐	-	ประชาชนในพื้นที่มีน้ำใช้เพื่อการเกษตร อุปโภคบริโภค เพิ่มมากขึ้นร้อยละ ๘๐	ประชาชนมีแหล่งน้ำเพื่อใช้ในการเกษตร อุปโภค บริโภค	กองช่าง
๑๐	โครงการขุดลอกคลองโนนขลิบ (หมู่ที่ ๑๑)	เพื่อแก้ไขปัญหาการขาดแคลนน้ำเพื่อการเกษตร	กว้าง ๑๔ เมตร ยาว ๗๐๐ เมตร ลึก ๒ เมตร	-	๕๐๐,๐๐๐	-	-	-	ประชาชนในพื้นที่มีน้ำใช้เพื่อการเกษตร อุปโภคบริโภค เพิ่มมากขึ้นร้อยละ ๘๐	ประชาชนมีแหล่งน้ำเพื่อใช้ในการเกษตร อุปโภค บริโภค	กองช่าง
๑๑	โครงการก่อสร้างระบบสูบน้ำเพื่อการเกษตรพลังงานแสงอาทิตย์จากหนองหัวป่าหนองใหม่	เพื่อแก้ไขปัญหาการขาดแคลนน้ำเพื่อการเกษตร	ก่อสร้างระบบสูบน้ำเพื่อการเกษตรพลังงานแสงอาทิตย์	-	-	-	-	๕๐๐,๐๐๐	ประชาชนในพื้นที่มีน้ำใช้เพื่อการเกษตร อุปโภคบริโภค เพิ่มมากขึ้นร้อยละ ๘๐	ประชาชนมีแหล่งน้ำเพื่อใช้ในการเกษตร อุปโภค บริโภค	กองช่าง

รายละเอียดโครงการพัฒนา  
แผนพัฒนาท้องถิ่น (พ.ศ. ๒๕๖๖ – ๒๕๗๐)  
องค์การบริหารส่วนตำบลนาโพธิ์ อำเภอนาโพธิ์ จังหวัดบุรีรัมย์

แบบ ผ. ๐๒

๕.๒ แผนงานการเกษตร

ที่	โครงการ	วัตถุประสงค์	เป้าหมาย (ผลผลิตของโครงการ)	งบประมาณ					ตัวชี้วัด (KPI)	ผลที่คาดว่าจะได้รับ	หน่วยงาน รับผิดชอบหลัก
				๒๕๖๖ (บาท)	๒๕๖๗ (บาท)	๒๕๖๘ (บาท)	๒๕๖๙ (บาท)	๒๕๗๐ (บาท)			
๑๒	โครงการขุดลอกคลองรอบที่ทำการอบต.นาโพธิ์	เพื่อแก้ไขปัญหาการขาดแคลนน้ำเพื่อการเกษตร	กว้าง ๘ เมตร ยาว ๑,๐๐๐ เมตร ลึก ๒ เมตร	-	-	-	-	๕๐๐,๐๐๐	ประชาชนในพื้นที่มีน้ำใช้เพื่อการเกษตร อุบโภาคบริโภาค เพิ่มมากขึ้นร้อยละ ๘๐	ประชาชนมีแหล่งน้ำเพื่อใช้ในการเกษตร อุบโภาค บริโภาค	กองช่าง
จำนวน ๑๒ โครงการ				๑,๕๐๐,๐๐๐	๑,๐๐๐,๐๐๐	๕๐๐,๐๐๐	๑,๐๐๐,๐๐๐	๒,๐๐๐,๐๐๐			

รายละเอียดโครงการพัฒนา  
แผนพัฒนาท้องถิ่น (พ.ศ. ๒๕๖๖ – ๒๕๗๐)  
องค์การบริหารส่วนตำบลนาโพธิ์ อำเภอนาโพธิ์ จังหวัดบุรีรัมย์

แบบ ผ. ๐๒

ก.ยุทธศาสตร์การพัฒนาจังหวัดที่ ๒ ด้านสังคมและคุณภาพชีวิต, ๔ ด้านรักษาความมั่นคงและความสงบ  
ข.ยุทธศาสตร์การพัฒนาของอปท. ในเขตจังหวัดที่ ๑ เมื่อนำอยู่และคุณภาพชีวิตที่ดี  
ยุทธศาสตร์การพัฒนาของอบต. นาโพธิ์ที่ ๖ ด้านสังคม

๖.๑ แผนงานงบกลาง

ที่	โครงการ	วัตถุประสงค์	เป้าหมาย (ผลผลิตของ โครงการ)	งบประมาณ					ตัวชี้วัด (KPI)	ผลที่คาดว่าจะได้รับ	หน่วยงาน รับผิดชอบหลัก
				๒๕๖๖ (บาท)	๒๕๖๗ (บาท)	๒๕๖๘ (บาท)	๒๕๖๙ (บาท)	๒๕๗๐ (บาท)			
๑	เบี้ยยังชีพผู้สูงอายุ	เพื่อช่วยเหลือ สวัสดิการผู้สูงอายุ ในพื้นที่	ผู้สูงอายุในเขต อบต. นาโพธิ์อายุ ๖๐ ปีขึ้นไป และขึ้นบัญชีไว้	๖,๐๐๐,๐๐๐	๖,๕๐๐,๐๐๐	๗,๐๐๐,๐๐๐	๗,๕๐๐,๐๐๐	๘,๐๐๐,๐๐๐	ร้อยละ ครัวเรือนที่มี คุณภาพชีวิตที่ดี	ผู้สูงอายุในตำบล นาโพธิ์มีคุณภาพ ชีวิตที่ดีขึ้น	กอง สวัสดิการ สังคม
๒	เบี้ยยังชีพคนพิการ	เพื่อช่วยเหลือ สวัสดิการผู้พิการ ในพื้นที่	ผู้พิการในเขต อบต. นาโพธิ์	๒,๕๐๐,๐๐๐	๒,๕๐๐,๐๐๐	๒,๕๐๐,๐๐๐	๒,๕๐๐,๐๐๐	๒,๕๐๐,๐๐๐	ร้อยละ ครัวเรือนที่มี คุณภาพชีวิตที่ดี	ผู้พิการในตำบล นาโพธิ์มีคุณภาพ ชีวิตที่ดีขึ้น	กอง สวัสดิการ สังคม
๓	เบี้ยยังชีพผู้ป่วย เอดส์	เพื่อช่วยเหลือ สวัสดิการผู้ป่วย เอดส์ในพื้นที่	ผู้ป่วยเอดส์ในเขต อบต.นาโพธิ์	๑๒๐,๐๐๐	๑๒๐,๐๐๐	๑๒๐,๐๐๐	๑๒๐,๐๐๐	๑๒๐,๐๐๐	ร้อยละ ครัวเรือนที่มี คุณภาพชีวิตที่ดี	ผู้ป่วยเอดส์ใน ตำบลนาโพธิ์มี คุณภาพชีวิตที่ดี ขึ้น	กอง สวัสดิการ สังคม
๔	เงินสนับสนุน กองทุน หลักประกัน สุขภาพตำบลนา โพธิ์	เพื่อสนับสนุน กองทุน หลักประกัน สุขภาพตำบลนา โพธิ์	สนับสนุนกองทุน หลักประกันสุขภาพ ตำบลนาโพธิ์	๑๐๐,๐๐๐	๑๐๐,๐๐๐	๑๐๐,๐๐๐	๑๐๐,๐๐๐	๑๐๐,๐๐๐	ร้อยละ ครัวเรือนที่มี คุณภาพชีวิตที่ดี	มีงบประมาณ สนับสนุนกองทุน หลักประกัน สุขภาพตำบลนา โพธิ์	กอง สวัสดิการ สังคม
<b>จำนวน ๔ โครงการ</b>				<b>๘,๗๒๐,๐๐๐</b>	<b>๙,๒๒๐,๐๐๐</b>	<b>๙,๗๒๐,๐๐๐</b>	<b>๑๐,๒๒๐,๐๐๐</b>	<b>๑๐,๗๒๐,๐๐๐</b>			

รายละเอียดโครงการพัฒนา  
แผนพัฒนาท้องถิ่น (พ.ศ. ๒๕๖๖ – ๒๕๗๐)  
องค์การบริหารส่วนตำบลนาโพธิ์ อำเภอนาโพธิ์ จังหวัดบุรีรัมย์

แบบ ผ. ๐๒

ก.ยุทธศาสตร์การพัฒนาจังหวัดที่๒บ้านเมืองน่าอยู่  
ข.ยุทธศาสตร์การพัฒนาของอปท. ในเขตจังหวัดที่๑ เมืองน่าอยู่และคุณภาพชีวิตที่ดี  
ยุทธศาสตร์การพัฒนาของอบต.นาโพธิ์ที่ ๖ การพัฒนาด้านสังคม

๖.๒ แผนงานรักษาความสงบภายใน

ที่	โครงการ	วัตถุประสงค์	เป้าหมาย (ผลผลิตของโครงการ)	งบประมาณ					ตัวชี้วัด (KPI)	ผลที่คาดว่าจะได้รับ	หน่วยงาน รับผิดชอบหลัก
				๒๕๖๑ (บาท)	๒๕๖๒ (บาท)	๒๕๖๓ (บาท)	๒๕๖๔ (บาท)	๒๕๖๕ (บาท)			
๑	โครงการติดตั้งกล้องวงจรปิด รอบหมู่บ้าน หมู่ที่ ๓ บ้าน จอก	เพื่อรักษาความ ปลอดภัยในชีวิตและ ทรัพย์สินให้กับ ประชาชน	ติดตั้งกล้องวงจรปิด	-	-	-	-	๑๐๐,๐๐๐	จำนวนกล้องวงจร ปิดที่ติดตั้ง	ประชาชนมีความ ปลอดภัยในชีวิต และทรัพย์สิน	สำนักปลัด
๒	โครงการติดตั้งกล้องวงจรปิด รอบหมู่บ้าน หมู่ที่ ๗ บ้าน โคกกะฐิน	เพื่อรักษาความ ปลอดภัยในชีวิตและ ทรัพย์สินให้กับ ประชาชน	ติดตั้งกล้องวงจรปิด	-	-	-	-	๑๐๐,๐๐๐	จำนวนกล้องวงจร ปิดที่ติดตั้ง	ประชาชนมีความ ปลอดภัยในชีวิต และทรัพย์สิน	สำนักปลัด
๓	โครงการติดตั้งกล้องวงจรปิด รอบหมู่บ้าน หมู่ที่ ๘ บ้าน หนองต่อ	เพื่อรักษาความ ปลอดภัยในชีวิตและ ทรัพย์สินให้กับ ประชาชน	ติดตั้งกล้องวงจรปิด	-	-	-	-	๑๐๐,๐๐๐	จำนวนกล้องวงจร ปิดที่ติดตั้ง	ประชาชนมีความ ปลอดภัยในชีวิต และทรัพย์สิน	สำนักปลัด
๔	โครงการติดตั้งกล้องวงจรปิด รอบหมู่บ้าน หมู่ที่ ๙ บ้าน หนองหญ้าร้างกา	เพื่อรักษาความ ปลอดภัยในชีวิตและ ทรัพย์สินให้กับ ประชาชน	ติดตั้งกล้องวงจรปิด	-	-	-	-	๑๐๐,๐๐๐	จำนวนกล้องวงจร ปิดที่ติดตั้ง	ประชาชนมีความ ปลอดภัยในชีวิต และทรัพย์สิน	สำนักปลัด

รายละเอียดโครงการพัฒนา  
แผนพัฒนาท้องถิ่น (พ.ศ. ๒๕๖๖ – ๒๕๗๐)  
องค์การบริหารส่วนตำบลนาโพธิ์ อำเภอนาโพธิ์ จังหวัดบุรีรัมย์

แบบ ผ. ๐๒

๖.๒ แผนงานรักษาความสงบภายใน

ที่	โครงการ	วัตถุประสงค์	เป้าหมาย (ผลผลิตของ โครงการ)	งบประมาณ					ตัวชี้วัด (KPI)	ผลที่คาดว่าจะ ได้รับ	หน่วยงาน รับผิดชอบหลัก
				๒๕๖๑ (บาท)	๒๕๖๒ (บาท)	๒๕๖๓ (บาท)	๒๕๖๔ (บาท)	๒๕๖๕ (บาท)			
๕	โครงการติดตั้งกล้องวงจรปิด รอบหมู่บ้าน หมู่ที่ ๑๐ บ้าน หนองหว่า	เพื่อรักษาความ ปลอดภัยในชีวิตและ ทรัพย์สินให้กับ ประชาชน	ติดตั้งกล้องวงจร ปิด	-	-	-	-	๑๐๐,๐๐๐	จำนวนกล้องวงจร ปิดที่ติดตั้ง	ประชาชนมีความ ปลอดภัยในชีวิต และทรัพย์สิน	สำนักปลัด
๖	โครงการติดตั้งกล้องวงจรปิด รอบหมู่บ้าน หมู่ที่ ๑๑ บ้าน หนองหว่า	เพื่อรักษาความ ปลอดภัยในชีวิตและ ทรัพย์สินให้กับ ประชาชน	ติดตั้งกล้องวงจร ปิด	-	-	-	-	๑๐๐,๐๐๐	จำนวนกล้องวงจร ปิดที่ติดตั้ง	ประชาชนมีความ ปลอดภัยในชีวิต และทรัพย์สิน	สำนักปลัด
๗	โครงการฝึกอบรมชุด ปฏิบัติการจิตอาสาภัยพิบัติ	เพื่อฝึกทักษะการ ป้องกันและบรรเทา ภัยพิบัติแก่จิตอาสา	อบรมจิตอาสา ทั้ง ๖ หมู่บ้าน	๒๐๐,๐๐๐	๒๐๐,๐๐๐	๒๐๐,๐๐๐	๒๐๐,๐๐๐	๒๐๐,๐๐๐	ร้อยละของ ครัวเรือนที่มีความ ปลอดภัยในชีวิต และทรัพย์สิน	จิตอาสาภัยพิบัติมี ทักษะความรู้ ความสามารถ ปฏิบัติหน้าที่ได้ อย่างถูกต้อง	สำนักปลัด
๘	โครงการฝึกอบรมและ ทบทวนหลักสูตร อปพร. ของสมาชิก อปพร. อบต. นาโพธิ์	เพื่อทบทวนทักษะ การป้องกันบรรเทา สาธารณภัยแก่ สมาชิกอปพร.	สมาชิกอปพร. จำนวน ๑๐๐ คน	๒๐๐,๐๐๐	๒๐๐,๐๐๐	๒๐๐,๐๐๐	๒๐๐,๐๐๐	๒๐๐,๐๐๐	ร้อยละครัวเรือนที่ มีความปลอดภัย ในชีวิตและ ทรัพย์สิน	สมาชิก อปพร.มี ทักษะ ความสามารถใน การป้องกันบรรเทา สาธารณภัย	สำนักปลัด



รายละเอียดโครงการพัฒนา  
แผนพัฒนาท้องถิ่น (พ.ศ. ๒๕๖๖ – ๒๕๗๐)  
องค์การบริหารส่วนตำบลนาโพธิ์ อำเภอนาโพธิ์ จังหวัดบุรีรัมย์

แบบ ผ. ๐๒

๖.๒ แผนงานรักษาความสงบภายใน

ที่	โครงการ	วัตถุประสงค์	เป้าหมาย (ผลผลิตของ โครงการ)	งบประมาณ					ตัวชี้วัด (KPI)	ผลที่คาดว่าจะ ได้รับ	หน่วยงาน รับผิดชอบหลัก
				๒๕๖๑ (บาท)	๒๕๖๒ (บาท)	๒๕๖๓ (บาท)	๒๕๖๔ (บาท)	๒๕๖๕ (บาท)			
๙	โครงการฝึกอบรมและ ทบทวนหลักสูตรทีมกู้ชีพ กู้ภัย อบต.นาโพธิ์	เพื่อทบทวนทักษะ การป้องกันบรรเทา สาธารณภัยแก่ ทีม กู้ภัย	ทีมกู้ภัย จำนวน ๒๑ คน	๓๐,๐๐๐	๓๐,๐๐๐	๓๐,๐๐๐	๓๐,๐๐๐	๓๐,๐๐๐	ร้อยละครัวเรือนที่ มีความปลอดภัย ในชีวิตและ ทรัพย์สิน	ทีมกู้ภัยมีทักษะ ความสามารถใน การกู้ภัย	สำนักปลัด
๑๐	โครงการฝึกอบรมป้องกัน และระงับอัคคีภัย	เพื่อป้องกันและ ระงับอัคคีภัยใน ชุมชน	ฝึกอบรม ๖ หมู่บ้าน	๓๐,๐๐๐	๓๐,๐๐๐	๓๐,๐๐๐	๓๐,๐๐๐	๓๐,๐๐๐	ร้อยละครัวเรือนที่ มีความปลอดภัย ในชีวิตและ ทรัพย์สิน	สถานศึกษาและ ชุมชนปลอดภัย อัคคีภัย	สำนักปลัด
๑๑	โครงการดำเนินงานระบบ การแพทย์ฉุกเฉิน หน่วยกู้ ชีพ-กู้ภัยเพื่อให้บริการ ผู้ป่วยฉุกเฉินก่อนถึง โรงพยาบาล	เพื่อให้การบริการ ผู้ป่วยฉุกเฉินก่อนถึง โรงพยาบาล	บริการผู้ป่วย ฉุกเฉิน ๖ หมู่บ้าน	๒๐๐,๐๐๐	๒๐๐,๐๐๐	๒๐๐,๐๐๐	๒๐๐,๐๐๐	๒๐๐,๐๐๐	ร้อยละครัวเรือนที่ มีความปลอดภัย ในชีวิตและ ทรัพย์สิน	ประชาชน ได้รับ การช่วยเหลือและ รักษาอย่าง ทันท่วงที	สำนักปลัด
<b>จำนวน ๑๑ โครงการ</b>				<b>๖๖๐,๐๐๐</b>	<b>๖๖๐,๐๐๐</b>	<b>๖๖๐,๐๐๐</b>	<b>๖๖๐,๐๐๐</b>	<b>๑,๒๖๐,๐๐๐</b>			

รายละเอียดโครงการพัฒนา  
แผนพัฒนาท้องถิ่น (พ.ศ. ๒๕๖๖ – ๒๕๗๐)  
องค์การบริหารส่วนตำบลนาโพธิ์ อำเภอนาโพธิ์ จังหวัดบุรีรัมย์

แบบ ผ. ๐๒

ก.ยุทธศาสตร์การพัฒนาจังหวัดที่ ๒ ด้านสังคมและคุณภาพชีวิต, ๔ ด้านรักษาความมั่นคงและความสงบ  
ข.ยุทธศาสตร์การพัฒนาของอปท. ในเขตจังหวัดที่ ๑ เมื่อนำอยู่และคุณภาพชีวิตที่ดี  
ยุทธศาสตร์การพัฒนาของอบต. นาโพธิ์ที่ ๖ ด้านสังคม

๖.๓ แผนงานสาธารณสุข

ที่	โครงการ	วัตถุประสงค์	เป้าหมาย (ผลผลิตของโครงการ)	งบประมาณ					ตัวชี้วัด (KPI)	ผลที่คาดว่าจะได้รับ	หน่วยงาน รับผิดชอบหลัก
				๒๕๖๖ (บาท)	๒๕๖๗ (บาท)	๒๕๖๘ (บาท)	๒๕๖๙ (บาท)	๒๕๗๐ (บาท)			
๑	อุดหนุนโครงการตามพระราชดำริด้านสาธารณสุข หมู่ที่ ๓ บ้านจอก	เพื่อให้ประชาชนมีสุขภาพและคุณภาพชีวิตที่ดี	ประชาชนในหมู่บ้าน (อุดหนุนคณะกรรมการหมู่บ้าน)	๒๐,๐๐๐	๒๐,๐๐๐	๒๐,๐๐๐	๒๐,๐๐๐	๒๐,๐๐๐	จำนวนประชาชนร้อยละ ๘๐ มีสุขภาพที่ดี	ประชาชนในหมู่บ้านมีความรู้ด้านสาธารณสุข และสามารถนำไปปฏิบัติให้ถูกต้อง	สำนักปลัด
๒	อุดหนุนโครงการตามพระราชดำริด้านสาธารณสุข หมู่ที่ ๗ บ้านโคกกะฐิน	เพื่อให้ประชาชนมีสุขภาพและคุณภาพชีวิตที่ดี	ประชาชนในหมู่บ้าน (อุดหนุนคณะกรรมการหมู่บ้าน)	๒๐,๐๐๐	๒๐,๐๐๐	๒๐,๐๐๐	๒๐,๐๐๐	๒๐,๐๐๐	จำนวนประชาชนร้อยละ ๘๐ มีสุขภาพที่ดี	ประชาชนในหมู่บ้านมีความรู้ด้านสาธารณสุข และสามารถนำไปปฏิบัติให้ถูกต้อง	สำนักปลัด
๓	อุดหนุนโครงการตามพระราชดำริด้านสาธารณสุข หมู่ที่ ๘ บ้านหนองต่อ	เพื่อให้ประชาชนมีสุขภาพและคุณภาพชีวิตที่ดี	ประชาชนในหมู่บ้าน (อุดหนุนคณะกรรมการหมู่บ้าน)	๒๐,๐๐๐	๒๐,๐๐๐	๒๐,๐๐๐	๒๐,๐๐๐	๒๐,๐๐๐	จำนวนประชาชนร้อยละ ๘๐ มีสุขภาพที่ดี	ประชาชนในหมู่บ้านมีความรู้ด้านสาธารณสุข และสามารถนำไปปฏิบัติให้ถูกต้อง	สำนักปลัด

รายละเอียดโครงการพัฒนา  
แผนพัฒนาท้องถิ่น (พ.ศ. ๒๕๖๖ – ๒๕๗๐)  
องค์การบริหารส่วนตำบลนาโพธิ์ อำเภอนาโพธิ์ จังหวัดบุรีรัมย์

แบบ ผ. ๐๒

๖.๓ แผนงานสาธารณสุข

ที่	โครงการ	วัตถุประสงค์	เป้าหมาย (ผลผลิตของโครงการ)	งบประมาณ					ตัวชี้วัด (KPI)	ผลที่คาดว่าจะได้รับ	หน่วยงาน รับผิดชอบหลัก
				๒๕๖๖ (บาท)	๒๕๖๗ (บาท)	๒๕๖๘ (บาท)	๒๕๖๙ (บาท)	๒๕๗๐ (บาท)			
๔	อุดหนุนโครงการตามพระราชดำริด้านสาธารณสุข หมู่ที่ ๙ บ้านหนองหญ้ารงกา	เพื่อให้ประชาชนมีสุขภาพและคุณภาพชีวิตที่ดี	ประชาชนในหมู่บ้าน (อุดหนุนคณะกรรมการหมู่บ้าน)	๒๐,๐๐๐	๒๐,๐๐๐	๒๐,๐๐๐	๒๐,๐๐๐	๒๐,๐๐๐	จำนวนประชาชนร้อยละ ๘๐ มีสุขภาพที่ดี	ประชาชนในหมู่บ้านมีความรู้ด้านสาธารณสุข และสามารถนำไปปฏิบัติให้ถูกต้อง	สำนักปลัด
๕	อุดหนุนโครงการตามพระราชดำริด้านสาธารณสุข หมู่ที่ ๑๐ บ้านหนองหว้า	เพื่อให้ประชาชนมีสุขภาพและคุณภาพชีวิตที่ดี	ประชาชนในหมู่บ้าน (อุดหนุนคณะกรรมการหมู่บ้าน)	๒๐,๐๐๐	๒๐,๐๐๐	๒๐,๐๐๐	๒๐,๐๐๐	๒๐,๐๐๐	จำนวนประชาชนร้อยละ ๘๐ มีสุขภาพที่ดี	ประชาชนในหมู่บ้านมีความรู้ด้านสาธารณสุข และสามารถนำไปปฏิบัติให้ถูกต้อง	สำนักปลัด
๖	อุดหนุนโครงการตามพระราชดำริด้านสาธารณสุข หมู่ที่ ๑๑ บ้านหนองหว้า	เพื่อให้ประชาชนมีสุขภาพและคุณภาพชีวิตที่ดี	ประชาชนในหมู่บ้าน (อุดหนุนคณะกรรมการหมู่บ้าน)	๒๐,๐๐๐	๒๐,๐๐๐	๒๐,๐๐๐	๒๐,๐๐๐	๒๐,๐๐๐	จำนวนประชาชนร้อยละ ๘๐ มีสุขภาพที่ดี	ประชาชนในหมู่บ้านมีความรู้ด้านสาธารณสุข และสามารถนำไปปฏิบัติให้ถูกต้อง	สำนักปลัด
๗	โครงการป้องกันควบคุมโรคไข้เลือดออกและโรคระบาดอื่น ๆ	เพื่อให้ประชาชนในตำบลได้รับการป้องกันควบคุมโรค	จำนวน ๖ หมู่บ้าน	๒๐๐,๐๐๐	๒๐๐,๐๐๐	๒๐๐,๐๐๐	๒๐๐,๐๐๐	๒๐๐,๐๐๐	ร้อยละครัวเรือนที่มีสุขภาพอนามัยที่ดี	ประชาชนได้รับการบริการด้านสาธารณสุข	สำนักปลัด

รายละเอียดโครงการพัฒนา  
แผนพัฒนาท้องถิ่น (พ.ศ. ๒๕๖๖ – ๒๕๗๐)  
องค์การบริหารส่วนตำบลนาโพธิ์ อำเภอนาโพธิ์ จังหวัดบุรีรัมย์

แบบ ผ. ๐๒

๖.๓ แผนงานสาธารณสุข

ที่	โครงการ	วัตถุประสงค์	เป้าหมาย (ผลผลิตของโครงการ)	งบประมาณ					ตัวชี้วัด (KPI)	ผลที่คาดว่าจะได้รับ	หน่วยงาน รับผิดชอบหลัก
				๒๕๖๖ (บาท)	๒๕๖๗ (บาท)	๒๕๖๘ (บาท)	๒๕๖๙ (บาท)	๒๕๗๐ (บาท)			
๘	โครงการสัตว์ปลอดโรค คนปลอดภัย จากโรคพิษ สุนัขบ้า	เพื่อให้ประชาชนใน ตำบลได้รับความ ปลอดภัยจากโรคพิษ สุนัขบ้า	สุนัขและแมว ๖ หมู่บ้าน	๕๐,๐๐๐	๕๐,๐๐๐	๕๐,๐๐๐	๕๐,๐๐๐	๕๐,๐๐๐	ร้อยละของ ครัวเรือนที่มี สุขภาพอนามัย ที่ดี	ประชาชนในตำบล ได้รับความปลอดภัย จากโรคพิษสุนัขบ้า	สำนักปลัด
๙	โครงการส่งเสริมดูแล สุขภาพให้กับประชาชน ตำบลนาโพธิ์	เพื่อให้ประชาชนมี ความรู้ด้าน สาธารณสุข	ประชาชนจำนวน ๑๐๐ คน	๒๐,๐๐๐	๒๐,๐๐๐	๒๐,๐๐๐	๒๐,๐๐๐	๒๐,๐๐๐	ร้อยละ ครัวเรือนที่มี สุขภาพอนามัย ที่ดี	ประชาชนมีความรู้ ด้านสาธารณสุข	สำนักปลัด
๑๐	โครงการอบรมให้ความรู้ ด้านการดูแลสุขภาพ ให้กับแกนนำสุขภาพ	เพื่อพัฒนาศักยภาพ ให้กับแกนนำ สุขภาพในการให้ ความรู้ด้านการดูแล สุขภาพ	แกนนำสุขภาพจำนวน ๖ หมู่บ้าน	๑๐,๐๐๐	๑๐,๐๐๐	๑๐,๐๐๐	๑๐,๐๐๐	๑๐,๐๐๐	ร้อยละ ครัวเรือนที่มี สุขภาพอนามัย ที่ดี	แกนนำสุขภาพมี ความรู้ด้านการดูแล สุขภาพ	สำนักปลัด
๑๑	โครงการรณรงค์ให้ ความรู้ด้านการ สาธารณสุขเพื่อการ ป้องกันโรค	เพื่อให้ประชาชนมี ความรู้ด้านการ สาธารณสุขเพื่อการ ป้องกันโรค	รณรงค์ให้ความรู้แก่ ประชาชน ๖ หมู่บ้าน	๑๐,๐๐๐	๑๐,๐๐๐	๑๐,๐๐	๑๐,๐๐๐	๑๐,๐๐๐	ร้อยละ ครัวเรือนที่มี สุขภาพอนามัย ที่ดี	ประชาชนมีความรู้ ด้านสาธารณสุขด้าน ควบคุมโรค	สำนักปลัด
๑๒	โครงการอบรมให้ความรู้ เรื่องเอดส์แก่เยาวชน ตำบลนาโพธิ์	เพื่อให้เยาวชนมี ความรู้เรื่องโรคเอดส์	อบรมเยาวชนจำนวน ๖๐ คน	๑๐,๐๐๐	๑๐,๐๐๐	๑๐,๐๐๐	๑๐,๐๐๐	๑๐,๐๐๐	ร้อยละ ครัวเรือนที่มี สุขภาพอนามัย ที่ดี	เยาวชนมีความรู้เรื่อง โรคเอดส์	สำนักปลัด
<b>จำนวน ๑๒ โครงการ</b>				<b>๔๒๐,๐๐๐</b>	<b>๔๒๐,๐๐๐</b>	<b>๔๒๐,๐๐๐</b>	<b>๔๒๐,๐๐๐</b>	<b>๔๒๐,๐๐๐</b>			

รายละเอียดโครงการพัฒนา

แผนพัฒนาท้องถิ่น (พ.ศ. ๒๕๖๖ – ๒๕๗๐)

องค์การบริหารส่วนตำบลนาโพธิ์ อำเภอนาโพธิ์ จังหวัดบุรีรัมย์

แบบ ผ. ๐๒

ก.ยุทธศาสตร์การพัฒนาจังหวัดที่ ๒ ด้านสังคมและคุณภาพชีวิต, ๔ ด้านรักษาความมั่นคงและความสงบ

ข.ยุทธศาสตร์การพัฒนาของอปท. ในเขตจังหวัดที่ ๑ เมื่อนำอยู่และคุณภาพชีวิตที่ดี

ยุทธศาสตร์การพัฒนาของอบต. นาโพธิ์ที่ ๖ ด้านสังคม

๖.๔ แผนงานสังคมสงเคราะห์

ที่	โครงการ	วัตถุประสงค์	เป้าหมาย (ผลผลิตของโครงการ)	งบประมาณ					ตัวชี้วัด (KPI)	ผลที่คาดว่าจะได้รับ	หน่วยงาน รับผิดชอบหลัก
				๒๕๖๖ (บาท)	๒๕๖๗ (บาท)	๒๕๖๘ (บาท)	๒๕๖๙ (บาท)	๒๕๗๐ (บาท)			
๑	โครงการอยู่อย่างไร้ภัย ผู้สูงอายุ	เพื่อให้ความสำคัญ กับผู้สูงอายุ ได้สร้าง ความสัมพันธ์ต่อกัน	สูงอายุจำนวน ๑๕๐ คน	๕๐,๐๐๐	๕๐,๐๐๐	๕๐,๐๐๐	๕๐,๐๐๐	๕๐,๐๐๐	ร้อยละ ครัวเรือนที่มี คุณภาพชีวิตที่ดี	คนในครอบครัว มีความสัมพันธ์ อันดีกับผู้สูงอายุ	กอง สวัสดิการ สังคม
๒	โครงการส่งเสริมสุขภาพ ผู้สูงอายุตำบลนาโพธิ์	เพื่อส่งเสริมสุขภาพ ผู้สูงอายุในเขตตำบล นาโพธิ์	ผู้สูงอายุจำนวน ๖๐ คน	๑๐,๐๐๐	๑๐,๐๐๐	๑๐,๐๐๐	๑๐,๐๐๐	๑๐,๐๐๐	ร้อยละ ครัวเรือนที่มี คุณภาพชีวิตที่ดี	ผู้สูงอายุมี สุขภาพร่างกายที่ ดีขึ้น	กอง สวัสดิการ สังคม
๓	โครงการพัฒนาคุณภาพ ชีวิตผู้พิการและผู้ดูแลคน พิการ	เพื่อพัฒนาคุณภาพ ชีวิตผู้พิการ ผู้สูงอายุในเขต อบต.นาโพธิ์	พิการ ผู้สูงอายุจำนวน ๘๐ คน	๒๐,๐๐๐	๒๐,๐๐๐	๒๐,๐๐๐	๒๐,๐๐๐	๒๐,๐๐๐	ร้อยละ ครัวเรือนที่มี คุณภาพชีวิตที่ดี	ผู้พิการผู้สูงอายุมี คุณภาพชีวิตที่ดี ขึ้น	กอง สวัสดิการ สังคม
๔	โครงการโรงเรียนผู้สูงอายุ องค์การบริหารส่วนตำบล นาโพธิ์	เพื่อส่งเสริมพัฒนา คุณภาพชีวิตและ การจัดการเรียนรู้ ของผู้สูงอายุอบต.นา โพธิ์	ผู้สูงอายุอบต.นาโพธิ์	๑๕๐,๐๐๐	๑๕๐,๐๐๐	๑๕๐,๐๐๐	๑๕๐,๐๐๐	๑๕๐,๐๐๐	ร้อยละ ครัวเรือนที่มี คุณภาพชีวิตที่ดี	ผู้สูงอายุมี คุณภาพชีวิตที่ดี	กอง สวัสดิการ สังคม
๕	โครงการสงเคราะห์และ เยี่ยมบ้านเด็ก ผู้สูงอายุ ผู้ด้อยโอกาส	เพื่อเยี่ยมบ้านเด็ก ผู้สูงอายุผู้ด้อยโอกาส -เพื่อสร้างขวัญและ กำลังใจให้แก่เด็ก ผู้สูงอายุ ผู้ด้อยโอกาส	เด็ก ผู้สูงอายุ ผู้ด้อยโอกาส ในเขตพื้นที่อบต.นาโพธิ์	๒๐,๐๐๐	๒๐,๐๐๐	๒๐,๐๐๐	๒๐,๐๐๐	๒๐,๐๐๐	ร้อยละ ครัวเรือนที่มี คุณภาพชีวิตที่ดี	เด็ก ผู้ด้อยโอกาส ผู้สูงอายุมี คุณภาพชีวิตที่ดี	กอง สวัสดิการ สังคม

รายละเอียดโครงการพัฒนา  
แผนพัฒนาท้องถิ่น (พ.ศ. ๒๕๖๖ – ๒๕๗๐)  
องค์การบริหารส่วนตำบลนาโพธิ์ อำเภอนาโพธิ์ จังหวัดบุรีรัมย์

แบบ ผ. ๐๒

๖.๔ แผนงานสังคมสงเคราะห์

ที่	โครงการ	วัตถุประสงค์	เป้าหมาย (ผลผลิตของโครงการ)	งบประมาณ					ตัวชี้วัด (KPI)	ผลที่คาดว่าจะได้รับ	หน่วยงาน รับผิดชอบหลัก
				๒๕๖๖ (บาท)	๒๕๖๗ (บาท)	๒๕๖๘ (บาท)	๒๕๖๙ (บาท)	๒๕๗๐ (บาท)			
๖	โครงการให้ความช่วยเหลือประชาชนตามภารกิจของเหล่ากาชาดจังหวัดบุรีรัมย์	เพื่อช่วยเหลือสังคมและกิจกรรมสาธารณกุศลต่างๆของจังหวัดบุรีรัมย์	สนับสนุนงบประมาณให้สนง.เหล่ากาชาดจังหวัดบุรีรัมย์ ๑ ครั้ง	๑๐,๐๐๐	๑๐,๐๐๐	๑๐,๐๐๐	๑๐,๐๐๐	๑๐,๐๐๐	ร้อยละครัวเรือนที่มีคุณภาพชีวิตที่ดี	ประชาชนผู้ยากไร้และผู้ด้อยโอกาสทางสังคมได้รับการดูแลให้มีคุณภาพชีวิตที่ดีขึ้น	กองสวัสดิการสังคม
๗	โครงการพัฒนาคุณภาพชีวิตผู้สูงอายุและผู้ดูแลผู้สูงอายุ	เพื่อพัฒนาคุณภาพชีวิตผู้สูงอายุและผู้ดูแลผู้สูงอายุ	จำนวน ๘๐ คน	๒๐,๐๐๐	๒๐,๐๐๐	๒๐,๐๐๐	๒๐,๐๐๐	๒๐,๐๐๐	ร้อยละครัวเรือนที่มีคุณภาพชีวิตที่ดี	ผู้สูงอายุและผู้ดูแลผู้สูงอายุมีคุณภาพชีวิตที่ดี	กองสวัสดิการสังคม
<b>จำนวน ๗ โครงการ</b>				<b>๒๘๐,๐๐๐</b>	<b>๒๘๐,๐๐๐</b>	<b>๒๘๐,๐๐๐</b>	<b>๒๘๐,๐๐๐</b>	<b>๒๘๐,๐๐๐</b>			

รายละเอียดโครงการพัฒนา

แผนพัฒนาท้องถิ่น (พ.ศ. ๒๕๖๖ – ๒๕๗๐)

องค์การบริหารส่วนตำบลนาโพธิ์ อำเภอนาโพธิ์ จังหวัดบุรีรัมย์

แบบ ผ. ๐๒

ก.ยุทธศาสตร์การพัฒนาจังหวัดที่ ๒ ด้านสังคมและคุณภาพชีวิต, ๔ ด้านรักษาความมั่นคงและความสงบ

ข.ยุทธศาสตร์การพัฒนาของอปท. ในเขตจังหวัดที่ ๑ เมื่อนำอยู่และคุณภาพชีวิตที่ดี

ยุทธศาสตร์การพัฒนาของอบต. นาโพธิ์ที่ ๖ ด้านสังคม

๖.๕ แผนงานสร้างความเข้มแข็งของชุมชน

ที่	โครงการ	วัตถุประสงค์	เป้าหมาย (ผลผลิตของโครงการ)	งบประมาณ					ตัวชี้วัด (KPI)	ผลที่คาดว่าจะได้รับ	หน่วยงาน รับผิดชอบหลัก
				๒๕๖๖ (บาท)	๒๕๖๗ (บาท)	๒๕๖๘ (บาท)	๒๕๖๙ (บาท)	๒๕๗๐ (บาท)			
๑	โครงการเสริมสร้างความเข้มแข็งบทบาทสตรี	เพื่อเสริมสร้างศักยภาพ สร้างความรู้ ทักษะ ในการพัฒนาตนเองของสตรีให้มีประสิทธิภาพ	ประชาชน ทั้ง ๖ หมู่บ้าน จำนวน ๕๐ คน	๑๐,๐๐๐	๑๐,๐๐๐	๑๐,๐๐๐	๑๐,๐๐๐	๑๐,๐๐๐	ความพึงพอใจของผู้เข้าร่วมโครงการไม่น้อยกว่าร้อยละ ๘๐	ทำให้เกิดศักยภาพ มีความรู้ ทักษะ ของการพัฒนาตนเองของสตรีอย่างมีประสิทธิภาพ	กองสวัสดิการสังคม
๒	โครงการป้องกันและแก้ไขการตั้งครรภ์ก่อนวัยอันควร (วัยเรียน วัยใส รักอย่างไรไม่ให้เสี่ยง)	เพื่อสร้างความตระหนักและองค์ความรู้เรื่องป้องกันและแก้ไขการตั้งครรภ์ก่อนวัยอันควร	เด็กและเยาวชน ทั้ง ๖ หมู่บ้าน จำนวน ๕๐ คน	๑๐,๐๐๐	๑๐,๐๐๐	๑๐,๐๐๐	๑๐,๐๐๐	๑๐,๐๐๐	ความพึงพอใจของผู้เข้าร่วมโครงการไม่น้อยกว่าร้อยละ ๘๐	เด็กและเยาวชนมีภูมิคุ้มกันต่อการมีเพศสัมพันธ์ก่อนวัยอันควรและการตั้งครรภ์ที่ไม่พร้อม	กองสวัสดิการสังคม
๓	โครงการจัดทำ/ทบทวนแผนพัฒนาท้องถิ่น	เพื่อจัดทำแผนการพัฒนาท้องถิ่นเป็นไปตามกรอบแนวทางตามระเบียบ	ประชาชน ทั้ง ๖ หมู่บ้าน ตำบลนาโพธิ์	๒๐,๐๐๐	๒๐,๐๐๐	๒๐,๐๐๐	๒๐,๐๐๐	๒๐,๐๐๐	แผนสำเร็จตามเวลาที่กำหนด	ทำให้ท้องถิ่นมีการพัฒนาไปในทางที่ถูกต้อง	สำนักปลัด

รายละเอียดโครงการพัฒนา  
แผนพัฒนาท้องถิ่น (พ.ศ. ๒๕๖๖ – ๒๕๗๐)  
องค์การบริหารส่วนตำบลนาโพธิ์ อำเภอนาโพธิ์ จังหวัดบุรีรัมย์

แบบ ผ. ๐๒

๖.๕ แผนงานสร้างความเข้มแข็งของชุมชน

ที่	โครงการ	วัตถุประสงค์	เป้าหมาย (ผลผลิตของโครงการ)	งบประมาณ					ตัวชี้วัด (KPI)	ผลที่คาดว่าจะได้รับ	หน่วยงาน รับผิดชอบหลัก
				๒๕๖๖ (บาท)	๒๕๖๗ (บาท)	๒๕๖๘ (บาท)	๒๕๖๙ (บาท)	๒๕๗๐ (บาท)			
๔	โครงการจัดทำและ ทบทวนแผนชุมชนแบบ บูรณาการ	เพื่อทบทวน แผนพัฒนาหมู่บ้าน ให้เหมาะสมและ เป็นปัจจุบัน	ประชาชน ทั้ง ๖ หมู่บ้าน ตำบลนาโพธิ์	๒๐,๐๐๐	๒๐,๐๐๐	๒๐,๐๐๐	๒๐,๐๐๐	๒๐,๐๐๐	แผนสำเร็จ ตามเวลาที่ กำหนด	ทำให้หมู่บ้านมี แผนการพัฒนา ไปในทางที่ เหมาะสมและ ข้อมูลเป็น ปัจจุบัน	สำนักปลัด
๕	โครงการป้องกันและแก้ไข ปัญหายาเสพติด	สนับสนุน งบประมาณที่ทำการ ปกครองอำเภอนา โพธิ์เพื่อจัดหาวัสดุ ตรวจสอบสารเสพติด และอุปกรณ์สำหรับ ค้นหาผู้เสพยาเสพติด เข้ารับการ บำบัดรักษาฟื้นฟู สมรรถภาพผู้ติดยา เสพติด	อุดหนุนงบประมาณที่ทำการ ปกครองอำเภอนาโพธิ์ ๑ ครั้ง	๒๐,๐๐๐	๒๐,๐๐๐	๒๐,๐๐๐	๒๐,๐๐๐	๒๐,๐๐๐	ร้อยละของ ครัวเรือนที่มี ความปลอดภัยใน ชีวิตและ ทรัพย์สิน	อำเภอนาโพธิ์ สามารถจัดหา วัสดุตรวจสอบสาร เสพติดเพื่อไป ค้นหาค้นหาผู้ เสพยาเสพติด เตรียมการบำบัด รักษาฟื้นฟู สมรรถภาพ ผู้ติดยาเสพติดได้ ครอบคลุม กลุ่มเป้าหมาย มากขึ้น	สำนักปลัด



รายละเอียดโครงการพัฒนา  
แผนพัฒนาท้องถิ่น (พ.ศ. ๒๕๖๖ – ๒๕๗๐)  
องค์การบริหารส่วนตำบลนาโพธิ์ อำเภอนาโพธิ์ จังหวัดบุรีรัมย์

แบบ ผ. ๐๒

๖.๕ แผนงานสร้างความเข้มแข็งของชุมชน

ที่	โครงการ	วัตถุประสงค์	เป้าหมาย (ผลผลิตของโครงการ)	งบประมาณ					ตัวชี้วัด (KPI)	ผลที่คาดว่าจะได้รับ	หน่วยงาน รับผิดชอบหลัก
				๒๕๖๖ (บาท)	๒๕๖๗ (บาท)	๒๕๖๘ (บาท)	๒๕๖๙ (บาท)	๒๕๗๐ (บาท)			
๖	โครงการครอบครัวอบอุ่น ชุมชนเข้มแข็ง	เพื่อสร้างความพันธ์ อันดีระหว่างบุคคล ในครอบครัว ชุมชน มีความเข้มแข็ง	ประชาชน ๖ หมู่บ้าน	๒๐,๐๐๐	๒๐,๐๐๐	๒๐,๐๐๐	๒๐,๐๐๐	๒๐,๐๐๐	ร้อยละ ครัวเรือนที่มี ความ ปลอดภัยใน ชีวิตและ ทรัพย์สิน	บุคคลใน ครอบครัวมีความ พันธ์อันดีต่อกัน	กอง สวัสดิการ สังคม
๗	โครงการฝึกอบรมพัฒนา ศักยภาพและศึกษาดูงาน คณะกรรมการกองทุน ธนาคารชยะ ประชาชน ทั่วไป และพนักงาน เจ้าหน้าที่ อบต.นาโพธิ์	เพื่อกระตุ้นให้ ประชาชนมีจิตสำนึก ในการรักษาความ สะอาดและร่วมกัน ปรับปรุง สภาพแวดล้อมใน หมู่บ้านในที่พักของ ตนเองให้สะอาด	ผู้เข้าอบรมจำนวน ๑๕๐ คน	๒๘๐,๐๐๐	๒๘๐,๐๐๐	๒๘๐,๐๐๐	๒๘๐,๐๐๐	๒๘๐,๐๐๐	จำนวน ๑๕๐ คน	ประชาชน ร่วมกันรักษา ความสะอาดและ ร่วมกันปรับปรุง สภาพแวดล้อม ในหมู่บ้านในที่ พักของตนเองให้ สะอาด	สำนักปลัด
๘	โครงการป้องกันและแก้ไข ปัญหาเสพติดให้กับ นักเรียนและเยาวชน ประจำปี	เพื่อป้องกันและ แก้ไขปัญหาเสพ ติดให้กับนักเรียน และเยาวชน	นักเรียนเยาวชน จำนวน ๑๐๐ คน	๔๐,๐๐๐	๔๐,๐๐๐	๔๐,๐๐๐	๔๐,๐๐๐	๔๐,๐๐๐	ร้อยละ ครัวเรือนที่มี ความ ปลอดภัยใน ชีวิตและ ทรัพย์สิน	นักเรียน เยาวชน ใช้เวลาว่างให้ เกิดประโยชน์ ไม่ ข้องเกี่ยวกับยา เสพติด	กอง สวัสดิการ สังคม

รายละเอียดโครงการพัฒนา  
แผนพัฒนาท้องถิ่น (พ.ศ. ๒๕๖๖ – ๒๕๗๐)  
องค์การบริหารส่วนตำบลนาโพธิ์ อำเภอนาโพธิ์ จังหวัดบุรีรัมย์

แบบ ผ. ๐๒

๖.๕ แผนงานสร้างความเข้มแข็งของชุมชน

ที่	โครงการ	วัตถุประสงค์	เป้าหมาย (ผลผลิตของโครงการ)	งบประมาณ					ตัวชี้วัด (KPI)	ผลที่คาดว่าจะได้รับ	หน่วยงาน รับผิดชอบหลัก
				๒๕๖๖ (บาท)	๒๕๖๗ (บาท)	๒๕๖๘ (บาท)	๒๕๖๙ (บาท)	๒๕๗๐ (บาท)			
๙	โครงการสำรวจข้อมูลพื้นฐานของประชาชนในเขต อบต.นาโพธิ์	-เพื่อเป็นค่าดำเนินการจัดเก็บข้อมูลเพื่อรับทราบข้อมูลพื้นฐานของประชาชนในเขต อบต. -เพื่อหาแนวทางแก้ไขปัญหาคือพื้นฐานของประชาชน	ข้อมูลพื้นฐานของประชาชน ๖ หมู่บ้าน	๒๐,๐๐๐	๒๐,๐๐๐	๒๐,๐๐๐	๒๐,๐๐๐	๒๐,๐๐๐	ร้อยละครัวเรือนที่มีคุณภาพชีวิตที่ดี	ทราบข้อมูลพื้นฐานของประชาชนในเขต อบต. สามารถแก้ไขปัญหาพื้นฐานของประชาชนในพื้นที่	กองสวัสดิการสังคม
๑๐	โครงการครอบครัวอบอุ่นเพิ่มพูนศักยภาพชีวิต	เพื่อให้เกิดความรักความอบอุ่นในครอบครัวในชุมชน	จำนวน ๕๐ คน	๑๐,๐๐๐	๑๐,๐๐๐	๑๐,๐๐๐	๑๐,๐๐๐	๑๐,๐๐๐	ร้อยละครัวเรือนที่มีคุณภาพชีวิตที่ดี	เกิดความรักความอบอุ่นในครอบครัวในชุมชน	กองสวัสดิการสังคม
<b>จำนวน ๑๐ โครงการ</b>				<b>๔๕๐,๐๐๐</b>	<b>๔๕๐,๐๐๐</b>	<b>๔๕๐,๐๐๐</b>	<b>๔๕๐,๐๐๐</b>	<b>๔๕๐,๐๐๐</b>			

รายละเอียดโครงการพัฒนา  
แผนพัฒนาท้องถิ่น (พ.ศ. ๒๕๖๖ – ๒๕๗๐)  
องค์การบริหารส่วนตำบลนาโพธิ์ อำเภอนาโพธิ์ จังหวัดบุรีรัมย์

แบบ ผ. ๐๒

ก.ยุทธศาสตร์การพัฒนาจังหวัดที่ ๒ ด้านสังคมและคุณภาพชีวิต

ข.ยุทธศาสตร์การพัฒนาของอปท. ในเขตจังหวัดที่ ๔ การพัฒนาขีดสมรรถนะองค์กร

ยุทธศาสตร์การพัฒนาของอบต. นาโพธิ์ที่ ๗ การพัฒนาการบริหารจัดการที่ดีและพัฒนาประสิทธิภาพการเมืองการบริหาร

๗.๑ แผนงานบริหารงานทั่วไป

ที่	โครงการ	วัตถุประสงค์	เป้าหมาย (ผลผลิตของโครงการ)	งบประมาณ					ตัวชี้วัด (KPI)	ผลที่คาดว่าจะได้รับ	หน่วยงาน รับผิดชอบหลัก
				๒๕๖๖ (บาท)	๒๕๖๗ (บาท)	๒๕๖๘ (บาท)	๒๕๖๙ (บาท)	๒๕๗๐ (บาท)			
๑	โครงการฝึกอบรมศึกษาดูงานเพื่อเสริมสร้างศักยภาพของผู้บริหาร สมาชิกสภาพนักงานส่วนตำบล พนักงานจ้างองค์การบริหารส่วนตำบลนาโพธิ์	เพื่อให้บุคลากรในตำบลได้รับการเพิ่มประสิทธิภาพในการบริหาร/การปฏิบัติงาน	ผู้บริหาร/สมาชิกสภา อบต./พนักงานส่วนตำบล/พนักงานจ้าง จำนวน ๕๐ คน	๓๐๐,๐๐๐	๓๐๐,๐๐๐	๓๐๐,๐๐๐	๓๐๐,๐๐๐	๓๐๐,๐๐๐	ร้อยละของประชาชนที่มีความพึงพอใจในการให้บริการ	บุคลากรในตำบลปฏิบัติงานได้อย่างมีประสิทธิภาพและประสิทธิผล	สำนักปลัด
๒	ค่าใช้จ่ายในการรับเสด็จ	เพื่อเป็นการเตรียมการรับเสด็จฯ	การรับเสด็จฯ ๑ ครั้ง	๑๐,๐๐๐	๑๐,๐๐๐	๑๐,๐๐๐	๑๐,๐๐๐	๑๐,๐๐๐	ร้อยละของประชาชนที่มีความพึงพอใจในการให้บริการ	มีงบประมาณในการรับเสด็จฯ	สำนักปลัด
๓	โครงการเชิดชูเกียรติพนักงานส่วนตำบลและพนักงานจ้างของ อบต. นาโพธิ์ ผู้มีคุณธรรมและจริยธรรมในการปฏิบัติราชการและให้บริการประชาชนดีเด่น	เพื่อเป็นการเชิดชูเกียรติพนักงานส่วนตำบลและพนักงานจ้างผู้ปฏิบัติหน้าที่บริการประชาชนดีเด่น	พนักงานส่วนตำบล ๒๐ คน พนักงานจ้าง ๓ คน	๕,๐๐๐	๕,๐๐๐	๕,๐๐๐	๕,๐๐๐	๕,๐๐๐	ร้อยละของประชาชนที่มีความพึงพอใจในการให้บริการ	พนักงานส่วนตำบลและพนักงานจ้างมีขวัญกำลังใจในการปฏิบัติหน้าที่ราชการและการบริการประชาชน	สำนักปลัด

รายละเอียดโครงการพัฒนา  
แผนพัฒนาท้องถิ่น (พ.ศ. ๒๕๖๖ – ๒๕๗๐)  
องค์การบริหารส่วนตำบลนาโพธิ์ อำเภอนาโพธิ์ จังหวัดบุรีรัมย์

แบบ ผ. ๐๒

๗.๑ แผนงานบริหารงานทั่วไป

ที่	โครงการ	วัตถุประสงค์	เป้าหมาย (ผลผลิตของโครงการ)	งบประมาณ					ตัวชี้วัด (KPI)	ผลที่คาดว่าจะได้รับ	หน่วยงาน รับผิดชอบหลัก
				๒๕๖๖ (บาท)	๒๕๖๗ (บาท)	๒๕๖๘ (บาท)	๒๕๖๙ (บาท)	๒๕๗๐ (บาท)			
๔	โครงการพัฒนาประสิทธิภาพในการให้บริการขององค์การบริหารส่วนตำบล	เพื่อส่งเสริมเพิ่มประสิทธิภาพในการให้บริการขององค์การบริหารส่วนตำบลให้ดีขึ้น	สำรวจความพอใจของผู้รับบริการ ๑ ครั้ง	๑๕,๐๐๐	๑๕,๐๐๐	๑๕,๐๐๐	๑๕,๐๐๐	๑๕,๐๐๐	ร้อยละของประชาชนที่มีความพึงพอใจในการให้บริการ	องค์กรมีประสิทธิภาพในการให้บริการดียิ่งขึ้น	สำนักปลัด
๕	โครงการอบต.เคลื่อนที่ให้บริการประชาชน พร้อมประชาสัมพันธ์ข้อมูลข่าวสารและผลการดำเนินงานของอบต.นาโพธิ์	เพื่อให้บริการประชาชนในเชิงรุก - เพื่อเป็นช่องทางให้ประชาชนเข้าถึงการบริการของ อบต.นาโพธิ์มากขึ้น และเพื่อลดรายจ่ายของประชาชน	ออกให้บริการ ๖ หมู่บ้าน	๖๐,๐๐๐	๖๐,๐๐๐	๖๐,๐๐๐	๖๐,๐๐๐	๖๐,๐๐๐	ร้อยละของประชาชนที่มีความพึงพอใจในการให้บริการ	ประชาชนมีความพึงพอใจในการให้บริการประชาชนของอบต.นาโพธิ์เพิ่มมากขึ้น	
๖	โครงการขอรับการสนับสนุนการดำเนินงานศูนย์ปฏิบัติการร่วมในการช่วยเหลือประชาชนขององค์กรปกครองส่วนท้องถิ่นอำเภอนาโพธิ์ จังหวัดบุรีรัมย์	อุดหนุนที่ทำการปกครองอำเภอนาโพธิ์ในการดำเนินงานศูนย์ปฏิบัติการร่วมในการช่วยเหลือประชาชนขององค์กรปกครองส่วนท้องถิ่นเพื่อเป็นศูนย์กลางในการช่วยเหลือประชาชน	อุดหนุนที่ทำการปกครองอำเภอนาโพธิ์ในการดำเนินงานศูนย์ปฏิบัติการร่วมในการช่วยเหลือประชาชนขององค์กรปกครองส่วนท้องถิ่นอำเภอนาโพธิ์ ๑ ครั้ง	๒๕,๐๐๐	๒๕,๐๐๐	๒๕,๐๐๐	๒๕,๐๐๐	๒๕,๐๐๐	ร้อยละของประชาชนที่มีความพึงพอใจในการบริการ	ศูนย์ปฏิบัติการร่วมในการช่วยเหลือประชาชนขององค์กรปกครองส่วนท้องถิ่นอำเภอนาโพธิ์ มีงบประมาณในการดำเนินงาน	

รายละเอียดโครงการพัฒนา  
แผนพัฒนาท้องถิ่น (พ.ศ. ๒๕๖๖ – ๒๕๗๐)  
องค์การบริหารส่วนตำบลนาโพธิ์ อำเภอนาโพธิ์ จังหวัดบุรีรัมย์

แบบ ผ. ๐๒

๗.๑ แผนงานบริหารงานทั่วไป

ที่	โครงการ	วัตถุประสงค์	เป้าหมาย (ผลผลิตของโครงการ)	งบประมาณ					ตัวชี้วัด (KPI)	ผลที่คาดว่าจะได้รับ	หน่วยงาน รับผิดชอบหลัก
				๒๕๖๖ (บาท)	๒๕๖๗ (บาท)	๒๕๖๘ (บาท)	๒๕๖๙ (บาท)	๒๕๗๐ (บาท)			
๗	โครงการฝึกอบรมคุณธรรมจริยธรรมคณะผู้บริหาร สมาชิกสภาองค์การบริหารส่วนตำบล พนักงานส่วนตำบลและพนักงานจ้าง องค์การบริหารส่วนตำบลนาโพธิ์	เพื่อปลูกฝังคุณธรรม-จริยธรรมให้คณะผู้บริหาร สมาชิกสภา อบต. พนักงานส่วนตำบล พนักงานจ้าง อบต. นาโพธิ์ ได้นำหลักคุณธรรม จริยธรรมไปพัฒนาคุณภาพชีวิตและการทำงานได้อย่างเหมาะสม	คณะผู้บริหาร สมาชิกสภา อบต. พนักงานส่วนตำบล พนักงานจ้าง จำนวน ๕๐ คน	๓๐,๐๐๐	๓๐,๐๐๐	๓๐,๐๐๐	๓๐,๐๐๐	๓๐,๐๐๐	ร้อยละความพึงพอใจของประชาชน	คณะผู้บริหาร สมาชิกสภา อบต. พนักงานส่วนตำบล พนักงานจ้าง อบต. นาโพธิ์ ได้นำหลักคุณธรรม จริยธรรมไปพัฒนาคุณภาพชีวิตและการทำงานได้อย่างเหมาะสม	สำนักปลัด
๘	โครงการหน้าที่พลเมืองที่ดีในการเสียภาษีสร้างชาติ	เพื่อให้ความรู้ และประชาสัมพันธ์เชิญชวนประชาชนให้เสียภาษีอากร	ประชาชน ๖ หมู่บ้าน	๒๐,๐๐๐	๒๐,๐๐๐	๒๐,๐๐๐	๒๐,๐๐๐	๒๐,๐๐๐	ประชาชนเสียภาษีอากรให้หน่วยงานเพิ่มขึ้น	ประชาชนเสียภาษีอากรให้หน่วยงานเพิ่มขึ้น	กองคลัง
๙	โครงการอบรมให้ความรู้ในการเสียภาษีให้กับประชาชน อบต.นาโพธิ์	เพื่อให้ความรู้ในการเสียภาษีให้กับประชาชน	ประชาชนชนจำนวน ๑๐๐ คน	๓๐,๐๐๐	๓๐,๐๐๐	๓๐,๐๐๐	๓๐,๐๐๐	๓๐,๐๐๐	ร้อยละของประชาชนที่มีความพึงพอใจในการให้บริการ	ประชาชนเสียภาษีอากรให้หน่วยงานเพิ่มขึ้น	กองคลัง
๑๐	โครงการให้ความรู้เกี่ยวกับการเลือกตั้ง	เพื่อให้ประชาชนได้รับความรู้เกี่ยวกับการเลือกตั้ง	ประชาชน ๖๐ คน	๑๐,๐๐๐	๑๐,๐๐๐	๑๐,๐๐๐	๑๐,๐๐๐	๑๐,๐๐๐	ร้อยละของประชาชนที่มีความพึงพอใจในการให้บริการ	ประชาชนมีความรู้เกี่ยวกับกระบวนการเลือกตั้ง	สำนักปลัด

รายละเอียดโครงการพัฒนา  
แผนพัฒนาท้องถิ่น (พ.ศ. ๒๕๖๖ – ๒๕๗๐)  
องค์การบริหารส่วนตำบลนาโพธิ์ อำเภอนาโพธิ์ จังหวัดบุรีรัมย์

แบบ ผ. ๐๒

๗.๑ แผนงานบริหารงานทั่วไป

ที่	โครงการ	วัตถุประสงค์	เป้าหมาย (ผลผลิตของโครงการ)	งบประมาณ					ตัวชี้วัด (KPI)	ผลที่คาดว่าจะได้รับ	หน่วยงาน รับผิดชอบหลัก
				๒๕๖๖ (บาท)	๒๕๖๗ (บาท)	๒๕๖๘ (บาท)	๒๕๖๙ (บาท)	๒๕๗๐ (บาท)			
๑๑	โครงการสร้างพลเมืองดีวิถีประชาธิปไตย	เพื่อสร้างจิตสำนึกพลเมืองตามวิถีประชาธิปไตย	อบรมประชาชนจำนวน ๙๐ คน	๒๐,๐๐๐	๒๐,๐๐๐	๒๐,๐๐๐	๒๐,๐๐๐	๒๐,๐๐๐	ร้อยละของประชาชนที่มีความพึงพอใจในการให้บริการ	ประชาชนมีจิตสำนึกพลเมืองตามวิถีประชาธิปไตย	สำนักปลัด
๑๒	โครงการฝึกอบรมให้ความรู้ด้านกฎหมายในชีวิตประจำวันแก่ประชาชนองค์การบริหารส่วนตำบลนาโพธิ์	เพื่อให้ประชาชนมีความรู้ด้านกฎหมายในชีวิตประจำวัน	ประชาชนจำนวน ๕๐ คน	๒๐,๐๐๐	๒๐,๐๐๐	๒๐,๐๐๐	๒๐,๐๐๐	๒๐,๐๐๐	ร้อยละของประชาชนที่มีความพึงพอใจในการให้บริการ	ประชาชนมีความรู้ด้านกฎหมายในชีวิตประจำวัน	สำนักปลัด
จำนวน ๑๒ โครงการ				๕๔๕,๐๐๐	๕๔๕,๐๐๐	๕๔๕,๐๐๐	๕๔๕,๐๐๐	๕๔๕,๐๐๐			

รายละเอียดโครงการพัฒนา  
แผนพัฒนาท้องถิ่น (พ.ศ. ๒๕๖๖ – ๒๕๗๐)  
องค์การบริหารส่วนตำบลนาโพธิ์ อำเภอนาโพธิ์ จังหวัดบุรีรัมย์

แบบ ผ. ๐๒

ก.ยุทธศาสตร์การพัฒนาจังหวัดที่ ๒ ด้านสังคมและคุณภาพชีวิต

ข.ยุทธศาสตร์การพัฒนาของอปท. ในเขตจังหวัดที่ ๔ การพัฒนาขีดสมรรถนะองค์กร

ยุทธศาสตร์การพัฒนาของอบต. นาโพธิ์ที่ ๗ การพัฒนาการบริหารจัดการที่ดีและพัฒนาประสิทธิภาพการเมืองการบริหาร

๗.๒ แผนงานอุตสาหกรรมและการโยธา

ที่	โครงการ	วัตถุประสงค์	เป้าหมาย (ผลผลิตของโครงการ)	งบประมาณ					ตัวชี้วัด (KPI)	ผลที่คาดว่าจะได้รับ	หน่วยงาน รับผิดชอบหลัก
				๒๕๖๖ (บาท)	๒๕๖๗ (บาท)	๒๕๖๘ (บาท)	๒๕๖๙ (บาท)	๒๕๗๐ (บาท)			
๑	โครงการก่อสร้างต่อเติมห้องเก็บเอกสารสำนักงาน	เพื่อเป็นที่เก็บเอกสารสำนักงาน อบต.นาโพธิ์	อาคารกว้าง ๖ เมตร ยาว ๖ เมตรสูง ๓ เมตร	๒๐๐,๐๐๐	-	-	-	-	ร้อยละของประชาชนที่มีความพึงพอใจในการให้บริการ	อบต.นาโพธิ์มีที่เก็บเอกสารเพียงพอ	กองช่าง
๒	โครงการก่อสร้างอาคารอเนกประสงค์ อบต. นาโพธิ์	เพื่อให้มีอาคารอเนกประสงค์เป็นสถานที่รองรับในการจัดประชุม/จัดโครงการ/กิจกรรมของ อบต.นาโพธิ์	ก่อสร้างอาคารอเนกประสงค์ ตามแบบที่ อบต.นาโพธิ์ กำหนด	-	-	-	-	๒,๐๐๐,๐๐๐	ความพึงพอใจของประชาชนต่อสถานที่จัดประชุม/จัดโครงการ/กิจกรรม	อาคารอเนกประสงค์รองรับจำนวนประชาชนในการจัดประชุม/จัดโครงการ/กิจกรรม	กองช่าง
๓	โครงการปรับปรุงซ่อมแซมอาคารสำนักงานที่ทำการ อบต.นาโพธิ์	เพื่อรองรับการบริการและเอื้ออำนวยความสะดวกแก่ประชาชนผู้มาติดต่อราชการ	ปรับปรุงซ่อมแซมอาคารสำนักงานที่ทำการ อบต.นาโพธิ์ (ตามแบบที่ อบต.กำหนด)	-	-	-	-	๕๐๐,๐๐๐	ความพึงพอใจของประชาชนต่อสถานที่ติดต่อราชการเพิ่มขึ้น	อาคารที่ทำการ อบต.นาโพธิ์สามารถรองรับการบริการและเอื้ออำนวยความสะดวกแก่ประชาชน	กองช่าง

รายละเอียดโครงการพัฒนา  
แผนพัฒนาท้องถิ่น (พ.ศ. ๒๕๖๖ – ๒๕๗๐)  
องค์การบริหารส่วนตำบลนาโพธิ์ อำเภอนาโพธิ์ จังหวัดบุรีรัมย์

แบบ ผ. ๐๒

๗.๒ แผนงานอุตสาหกรรมและการโยธา

ที่	โครงการ	วัตถุประสงค์	เป้าหมาย (ผลผลิตของโครงการ)	งบประมาณ					ตัวชี้วัด (KPI)	ผลที่คาดว่าจะได้รับ	หน่วยงาน รับผิดชอบหลัก
				๒๕๖๖ (บาท)	๒๕๖๗ (บาท)	๒๕๖๘ (บาท)	๒๕๖๙ (บาท)	๒๕๗๐ (บาท)			
๔	โครงการปรับปรุงซ่อมแซมอาคารอเนกประสงค์	เพื่อเป็นสถานที่รองรับในการจัดประชุม/จัดโครงการ/กิจกรรมของ อบต.นาโพธิ์	ปรับปรุงซ่อมแซมอาคารอเนกประสงค์ อบต.นาโพธิ์ (ตามแบบที่อบต.นาโพธิ์กำหนด)	-	๕๐๐,๐๐๐	-	-	-	ความพึงพอใจของประชาชนต่อสถานที่ในการจัดประชุม/จัดโครงการ/กิจกรรมเพิ่มขึ้น	อาคารอเนกประสงค์สามารถรองรับจำนวนประชาชนในการจัดประชุม/โครงการ/กิจกรรม	กองช่าง
๕	โครงการต่อเติมอาคารสำนักงานที่ทำการ อบต.นาโพธิ์	เพื่อรองรับการบริการและเอื้ออำนวยความสะดวกแก่ประชาชนผู้มาติดต่อราชการ	ต่อเติมอาคารสำนักงานที่ทำการ อบต.นาโพธิ์ (ตามแบบที่ อบต.กำหนด)	-	-	-	๕๐๐,๐๐๐		ความพึงพอใจของประชาชนต่อสถานที่ติดต่อราชการเพิ่มขึ้น	อาคารที่ทำการอบต.นาโพธิ์สามารถรองรับการบริการและเอื้ออำนวยความสะดวกแก่ประชาชน	กองช่าง
<b>จำนวน ๕ โครงการ</b>				<b>๒๐๐,๐๐๐</b>	<b>๕๐๐,๐๐๐</b>	<b>-</b>	<b>๕๐๐,๐๐๐</b>	<b>๒,๕๐๐,๐๐๐</b>			



รายละเอียดโครงการพัฒนา

แผนพัฒนาท้องถิ่น (พ.ศ. ๒๕๖๖ – ๒๕๗๐)

สำหรับโครงการที่เกินศักยภาพขององค์กรปกครองส่วนท้องถิ่นที่ใช้สำหรับการประสานแผนพัฒนาท้องถิ่น  
องค์การบริหารส่วนตำบลนาโพธิ์ อำเภอนาโพธิ์ จังหวัดบุรีรัมย์

แบบ ผ. ๐๒/๒

ก.ยุทธศาสตร์การพัฒนาจังหวัดที่ ๑ ด้านเศรษฐกิจ

ข.ยุทธศาสตร์การพัฒนาของอปท. ในเขตจังหวัดที่ ๑ เมื่อนำอยู่และคุณภาพชีวิตที่ดี

ยุทธศาสตร์การพัฒนาของอบต.นาโพธิ์ที่ ๑ การพัฒนาด้านการคมนาคม

๑.๑ แผนงานอุตสาหกรรมและการโยธา

ที่	โครงการ	วัตถุประสงค์	เป้าหมาย (ผลผลิตของโครงการ)	งบประมาณ					ตัวชี้วัด (KPI)	ผลที่คาดว่าจะได้รับ	หน่วยงานที่ จะขอ ประสาน
				๒๕๖๖ (บาท)	๒๕๖๗ (บาท)	๒๕๖๘ (บาท)	๒๕๖๙ (บาท)	๒๕๗๐ (บาท)			
๑	โครงการก่อสร้างถนนคอนกรีตเสริมเหล็กสายบ้านหนองหว้า-บ้านหนองคูบัว ตำบลตะกั่วป่า อำเภอนองสองห้อง จังหวัดขอนแก่น รหัสสายทาง บร.ถ.๑๐๗-๐๐๒	เพื่อให้ประชาชนสามารถสัญจรไป-มาได้สะดวก	กว้าง ๔ เมตร ยาว ๒,๗๕๐ เมตร หนา ๐.๒๐ เมตร ไหล่ทางข้างละ ๐.๓๐ เมตร	๙,๘๐๐,๐๐๐	-	-	-	-	ระยะทางยาว ๒,๗๕๐ เมตร	ประชาชนสามารถสัญจรไป-มาได้สะดวก	อบจ./หน่วยงานอื่น
๒	โครงการเสริมผิวลาดยาง (Asphaltic Concrete) สายบ้านหนองหว้า หมู่ที่ ๑๑ – บ้านจอก หมู่ที่ ๓ รหัสสายทาง บร.ถ.๑๐๗-๐๐๑	เพื่อให้ประชาชนสามารถสัญจรไป-มาได้สะดวก	กว้าง ๗ เมตร ยาว ๒,๗๖๐ เมตร หนา ๐.๕๐ เมตร ไหล่ทางข้างละ ๐.๓๐ เมตร	๘,๖๒๖,๐๐๐	-	-	-	-	ระยะทางยาว ๒,๗๖๐ เมตร	ประชาชนสามารถสัญจรไป-มาได้สะดวก	อบจ./หน่วยงานอื่น
จำนวน ๒ โครงการ				๑๘,๔๒๖,๐๐๐	-	-	-	-			

บัญชีครุภัณฑ์

แผนพัฒนาท้องถิ่น (พ.ศ.๒๕๖๖ - ๒๕๗๐)  
องค์การบริหารส่วนตำบลนาโพธิ์ อำเภอนาโพธิ์ จังหวัดบุรีรัมย์

แบบ ผ.๐๓

ที่	แผนงาน	หมวด	ประเภท	เป้าหมาย (ผลผลิตของครุภัณฑ์)	งบประมาณ					หน่วยงานที่รับผิดชอบหลัก
					๒๕๖๖ (บาท)	๒๕๖๗ (บาท)	๒๕๖๘ (บาท)	๒๕๖๙ (บาท)	๒๕๗๐ (บาท)	
๑	แผนงานบริหารงานทั่วไป	ครุภัณฑ์	ครุภัณฑ์สำนักงาน	เก้าอี้บริการประชาชน ขนาด ๔ ที่นั่ง จำนวน ๔ ชุด ๆละ ๖,๐๐๐ บาท	๒๔,๐๐๐	-	-	-	-	สำนักปลัด
๒	แผนงานบริหารงานทั่วไป	ครุภัณฑ์	ครุภัณฑ์สำนักงาน	เครื่องโทรสารแบบใช้กระดาษธรรมดา จำนวน ๑ เครื่อง	๕,๐๐๐	-	-	-	-	สำนักปลัด
๓	แผนงานบริหารงานทั่วไป	ครุภัณฑ์	ครุภัณฑ์สำนักงาน	จัดซื้อโต๊ะไฟเมก้า จำนวน ๑๕ ตัว	-	-	-	-	๓๐,๐๐๐	สำนักปลัด
๔	แผนงานบริหารงานทั่วไป	ครุภัณฑ์	ครุภัณฑ์สำนักงาน	จัดซื้อเก้าอี้สภา อบต. จำนวน ๑๕ ตัว	๑๕,๐๐๐	-	-	-	-	สำนักปลัด
๕	แผนงานบริหารงานทั่วไป	ครุภัณฑ์	ครุภัณฑ์ยานพาหนะและขนส่ง	รถบรรทุกขยะ ขนาด ๖ ตัน ๖ ล้อ ปริมาตรกระบอกสูบไม่ต่ำกว่า ๖,๐๐๐ ซีซี หรือกำลังเครื่องยนต์สูงสุดไม่ต่ำกว่า ๑๗๐ กิโลวัตต์ แบบอัดท้าย มีคุณลักษณะตามบัญชีมาตรฐานครุภัณฑ์ของสำนักงบประมาณ	-	-	-	-	๒,๔๐๐,๐๐๐	สำนักปลัด
๖	แผนงานสาธารณสุข	ครุภัณฑ์	ครุภัณฑ์การเกษตร	เครื่องพ่นหมอกควัน จำนวน ๑ เครื่อง โดย มีคุณลักษณะตามบัญชีมาตรฐานครุภัณฑ์ของสำนักงบประมาณ	-	-	-	-	๕๙,๐๐๐	สำนักปลัด
๗	แผนงานการศึกษา	ครุภัณฑ์	ครุภัณฑ์สำนักงาน	ตู้ไม้เก็บของ ๑๒ ช่อง บานโล่ง ขนาด ๑๖๐x๔๐x๑๕๐ เซนติเมตร จำนวน ๖ ชุด ๆ ละ ๕,๐๐๐ บาท	๓๐,๐๐๐	-	-	-	-	กองการศึกษาฯ
๘	แผนงานอุตสาหกรรมและการโยธา	ครุภัณฑ์	ครุภัณฑ์การเกษตร	เครื่องสูบน้ำแบบจุ่มใต้น้ำ (ปั๊มซับเมอร์ส) ขนาด ๑ แรงม้า	๒๐,๐๐๐	๒๐,๐๐๐	๒๐,๐๐๐	๒๐,๐๐๐	๒๐,๐๐๐	กองช่าง

บัญชีครุภัณฑ์

แผนพัฒนาท้องถิ่น (พ.ศ.๒๕๖๖ - ๒๕๗๐)

องค์การบริหารส่วนตำบลนาโพธิ์ อำเภอนาโพธิ์ จังหวัดบุรีรัมย์

แบบ ผ.๐๓

ที่	แผนงาน	หมวด	ประเภท	เป้าหมาย (ผลผลิตของครุภัณฑ์)	งบประมาณ					หน่วยงานที่รับผิดชอบหลัก
					๒๕๖๖ (บาท)	๒๕๖๗ (บาท)	๒๕๖๘ (บาท)	๒๕๖๙ (บาท)	๒๕๗๐ (บาท)	
๙	แผนงานเคหะและชุมชน	ครุภัณฑ์	ครุภัณฑ์ ยานพาหนะ และขนส่ง	จัดซื้อรถกระบะเข้าไฟฟ้าเอนกประสงค์ชนิด ๖ ล้อ กำลังแรงม้าไม่น้อยกว่า ๑๕๐ แรงม้า	-	-	-	-	๒,๖๐๐,๐๐๐	กองช่าง
จำนวน ๙ รายการ					๙๔,๐๐๐	๒๐,๐๐๐	๒๐,๐๐๐	๒๐,๐๐๐	๕,๑๐๙,๐๐๐	

## ส่วนที่ ๔

### การติดตามและประเมินผล

#### ๑. การติดตามและประเมินผลยุทธศาสตร์

ตามพระราชบัญญัติกำหนดแผนและขั้นตอนการกระจายอำนาจให้แก่องค์กรปกครองส่วนท้องถิ่น พ.ศ. ๒๕๔๒ ได้กำหนดให้องค์กรปกครองส่วนท้องถิ่น มีอำนาจและหน้าที่ในการจัดทำแผนพัฒนาท้องถิ่นของตนเอง โดยในการจัดทำแผนพัฒนาขององค์กรปกครองส่วนท้องถิ่นนั้น จะต้องดำเนินการตามระเบียบกระทรวงมหาดไทย ว่าด้วยการจัดทำแผนพัฒนาขององค์กรปกครองส่วนท้องถิ่น พ.ศ. ๒๕๔๘ และที่แก้ไขเพิ่มเติมถึง (ฉบับที่ ๓) พ.ศ. ๒๕๖๑ ทั้งนี้ แผนพัฒนาท้องถิ่นจะต้องสอดคล้องกับ แผนพัฒนาจังหวัด ยุทธศาสตร์การพัฒนาขององค์กรปกครองส่วนท้องถิ่นในเขตจังหวัด แผนพัฒนาอำเภอ แผนพัฒนาตำบล แผนพัฒนาหมู่บ้านหรือแผนชุมชน อันมีลักษณะเป็นการกำหนดรายละเอียดแผนงาน ดังนั้น จึงต้องมีการกำหนดยุทธศาสตร์การพัฒนาขององค์กรปกครองส่วนท้องถิ่นในเขตจังหวัด ขึ้น ตามกระบวนการพิจารณาจากประชาคมท้องถิ่นระดับจังหวัด ร่วมกับคณะกรรมการพัฒนาองค์การบริหารส่วนจังหวัด คณะกรรมการประสานแผนพัฒนาท้องถิ่นระดับจังหวัด ผู้แทนองค์กรปกครองส่วนท้องถิ่นในเขตจังหวัด ร่วมกันจัดทำ ทบทวน หรือเปลี่ยนแปลงยุทธศาสตร์การพัฒนาขององค์กรปกครองส่วนท้องถิ่นในเขตจังหวัด เพื่อให้การจัดทำแผนพัฒนาขององค์กรปกครองส่วนท้องถิ่นเกิดประสิทธิภาพ ประสิทธิผล โดยนำยุทธศาสตร์การพัฒนาขององค์กรปกครองส่วนท้องถิ่นในเขตจังหวัดไป ใช้เป็นแนวทางในการจัดทำแผนพัฒนาท้องถิ่นของตนเอง ได้ต่อไป และเพื่อให้สามารถบูรณาการกับแผนพัฒนาจังหวัด แผนปฏิบัติราชการประจำปีของจังหวัดและตอบสนองความต้องการของประชาชนอันจะนำไปสู่การจัดทำงบประมาณ ที่มีประสิทธิภาพในท้องถิ่นได้อย่างแท้จริง เป็นเครื่องมือในการพัฒนาท้องถิ่นให้เข้มแข็ง เกิดประโยชน์สูงสุดต่อประชาชนในท้องถิ่น

ดังนั้น องค์กรปกครองส่วนท้องถิ่น จึงต้องกำหนดยุทธศาสตร์การพัฒนาขององค์กรปกครองส่วนท้องถิ่นให้สอดคล้อง ยุทธศาสตร์การพัฒนาขององค์กรปกครองส่วนท้องถิ่นในเขตจังหวัด เพื่อนำไปสู่การ บูรณาการร่วมกัน ให้เกิดความสอดคล้องกับแผนพัฒนาจังหวัด สามารถเชื่อมโยงไปสู่แผนพัฒนา กลุ่มจังหวัด แผนพัฒนาภาค แผนพัฒนาเศรษฐกิจและสังคมแห่งชาติ ฉบับที่ ๑๒ แผนยุทธศาสตร์ชาติ ๒๐ ปี ไทยแลนด์ ๔.๐ และในการจัดทำแผนพัฒนาท้องถิ่น (พ.ศ. ๒๕๖๑ - ๒๕๖๕) จะต้องมีการติดตามและติดตามและประเมินผลยุทธศาสตร์ เพื่อความสอดคล้องแผนพัฒนาท้องถิ่นขององค์กรปกครองส่วนท้องถิ่น ตามระเบียบกระทรวงมหาดไทย ว่าด้วยการจัดทำแผนขององค์กรปกครองส่วนท้องถิ่น พ.ศ. ๒๕๔๘ และที่แก้ไขเพิ่มเติมถึง (ฉบับที่ ๓) พ.ศ. ๒๕๖๑ โดยคณะกรรมการติดตามและประเมินผลแผนพัฒนา ท้องถิ่น จะต้องดำเนินการให้คะแนนตามเกณฑ์ที่กำหนดไว้ ซึ่งเป็นส่วนหนึ่งของการติดตามและประเมินผลแผนพัฒนา โดยดำเนินการให้แล้วเสร็จภายในหกสิบวัน นับแต่วันที่ประกาศใช้งบประมาณรายจ่าย รายละเอียด แนวทางการพิจารณา ตามหนังสือกระทรวงมหาดไทย ด่วนที่สุด ที่ มท ๐๘๑๐. ๓/ว ๗๔๖๗ ลงวันที่ ๑๔ ธันวาคม ๒๕๖๓ เรื่อง แนวทางการจัดทำแผนพัฒนาขององค์กรปกครองส่วนท้องถิ่น (พ.ศ. ๒๕๖๖ - ๒๕๗๐)

#### ๒. การติดตามและประเมินผลโครงการ

การจัดทำแผนพัฒนาท้องถิ่น (พ.ศ. ๒๕๖๖ - ๒๕๗๐) ขององค์กรปกครองส่วนท้องถิ่น จะต้องมีการติดตามและประเมินผลโครงการขององค์กรปกครองส่วนท้องถิ่นเพื่อความสอดคล้องแผนพัฒนาท้องถิ่น ตามระเบียบกระทรวงมหาดไทย ว่าด้วยการจัดทำแผนขององค์กรปกครองส่วนท้องถิ่น พ.ศ. ๒๕๔๘ และที่แก้ไขเพิ่มเติมถึง (ฉบับที่ ๓) พ.ศ. ๒๕๖๑ โดยคณะกรรมการติดตามและประเมินผลแผนพัฒนาท้องถิ่น จะต้องดำเนินการให้คะแนนตามเกณฑ์ที่กำหนดไว้ ซึ่งเป็นส่วนหนึ่งของการติดตามและประเมินผลแผนพัฒนา โดยดำเนินการให้แล้วเสร็จภายในหกสิบวัน นับแต่วันที่ประกาศใช้งบประมาณรายจ่าย

### ๓. สรุปผลการพัฒนาท้องถิ่นในภาพรวม

#### ๓.๑ การวัดผลในเชิงปริมาณและเชิงคุณภาพ

##### (๑) การวัดผลในเชิงปริมาณ

ตามท้องที่การบริหารส่วนตำบลได้ดำเนินการจัดทำแผนพัฒนาขึ้นมาเพื่อใช้เป็นเครื่องมือในการพัฒนาองค์การบริหารส่วนตำบลให้บรรลุเป้าหมายที่วางไว้ เกิดประสิทธิภาพประสิทธิผลสูงสุดในการแก้ไขปัญหาให้กับประชาชน ในการจัดทำแผนพัฒนานั้นจะต้องมีการติดตามและประเมินแผนพัฒนา ตามระเบียบกระทรวงมหาดไทย ว่าด้วยการจัดทำแผนขององค์กรปกครองส่วนท้องถิ่น พ.ศ. ๒๕๔๘ หมวด ๖ ข้อ ๒๙ และระเบียบกระทรวงมหาดไทย ว่าด้วยการจัดทำแผนขององค์กรปกครองส่วนท้องถิ่น (ฉบับที่ ๓) พ.ศ. ๒๕๖๑ ข้อ ๑๓ โดยคณะกรรมการติดตามและประเมินแผนพัฒนาเป็นผู้ดำเนินการติดตามและประเมินผลแผนพัฒนา ซึ่งคณะกรรมการจะต้องดำเนินการกำหนดแนวทาง วิธีการในการติดตามและประเมินผลแผนพัฒนา ดำเนินการติดตามและประเมินผลแผนพัฒนา รายงานผลและเสนอความเห็นซึ่งได้จากการติดตามและประเมินผลแผนพัฒนาต่อผู้บริหารท้องถิ่น เพื่อให้ผู้บริหารท้องถิ่นเสนอต่อสภาท้องถิ่น และคณะกรรมการพัฒนาท้องถิ่น พร้อมทั้งประกาศผลการติดตามและประเมินผลแผนพัฒนาให้ประชาชนในท้องถิ่นทราบในที่เปิดเผยภายในสิบห้าวันนับแต่วันรายงานผลและเสนอความเห็นดังกล่าวและต้องปิดประกาศไว้เป็นระยะเวลาไม่น้อยกว่าสามสิบวันโดยอย่างน้อยปีละหนึ่งครั้งภายในเดือนธันวาคมของทุกปี

##### โดยเครื่องมือที่ใช้ในการติดตามและประเมินผลในเชิงปริมาณ มีดังนี้

แบบที่ ๑ การกำกับกำกับการจัดทำแผนยุทธศาสตร์ขององค์กรปกครองส่วนท้องถิ่น

แบบที่ ๒ แบบติดตามผลการดำเนินงานขององค์กรปกครองส่วนท้องถิ่น

แบบที่ ๓/๑ แบบประเมินผลการดำเนินงานตามแผนยุทธศาสตร์

แบบประเมินคุณภาพของแผนพัฒนา

การติดตามและประเมินผลด้วยระบบ e-plan ([www.dla.go.th](http://www.dla.go.th))

##### (๒) การวัดผลในเชิงคุณภาพ

การจัดผลเชิงคุณภาพ องค์การบริหารส่วนตำบลใช้การสำรวจความพึงพอใจในการวัดผลเชิงคุณภาพโดยภาพรวม โดยได้มีการประเมินความพึงพอใจ ซึ่งการประเมินความพึงพอใจทำให้ทราบถึงผลเชิงคุณภาพในการดำเนินงานขององค์การบริหารส่วนตำบลในภาพรวม

##### โดยเครื่องมือที่ใช้ในการประเมินความพึงพอใจ มีดังนี้

แบบที่ ๓/๒ แบบประเมินความพึงพอใจต่อผลการดำเนินงานขององค์การบริหารส่วนตำบล

แบบที่ ๓/๓ แบบประเมินความพึงพอใจของประชาชนที่มีต่อการให้บริการ

### ๔. ข้อเสนอแนะในการจัดทำแผนพัฒนาท้องถิ่นในอนาคต

#### ๔.๑ ผลกระทบนำไปสู่อุบัติ

๑. ปัญหาสาธารณสุขภัยต่างๆ ที่เกิดขึ้นในองค์กรปกครองส่วนท้องถิ่น อันได้แก่ ภัยแล้ง วัตภัย น้ำท่วม อัคคีภัย ที่เกิดขึ้นและส่งผลกระทบต่อประชาชนในพื้นที่ เกิดความเสียหายทั้งชีวิตและทรัพย์สิน แนวทางการแก้ไข คือพิจารณาวางแผนการดำเนินการป้องกัน ก่อนเกิดเหตุ ระหว่างเกิดเหตุ หลังเกิดเหตุ บรรจุแผนงาน โครงการ กิจกรรม การให้ความช่วยเหลือต่างๆ จัดตั้งศูนย์ช่วยเหลือประชาชนขององค์กรปกครองส่วนท้องถิ่น เพื่อสามารถดำเนินการได้ทัน่วงที

๒. ปัญหาโรคระบาดที่เกิดจากคน เกิดจากสัตว์ ที่ส่งผลอันตราย หรือคร่าต่อชีวิตประชาชน และสัตว์ต่างๆ ในตำบล ซึ่งได้แก่ โรคไข้หวัดใหญ่ ไข้หวัดนก โรคมือ เท้า ปาก ที่เกิดขึ้นกับเด็กๆ โรคพิษสุนัขบ้า แนวทางการแก้ไขปัญหา คือ ฝึกอบรม ประชาสัมพันธ์ รมรงค์การป้องกัน ลงพื้นที่ระงับการเกิดโรคระบาด การทำลาย การรักษา

๓. ปัญหาประชาชนมีรายได้น้อย การศึกษาต่ำ ประชาชนในตำบลยังมีคนรายได้น้อย มีหนี้สินเยอะ ไม่เพียงพอในการดำรงชีวิต ค่าครองชีพสูง แนวทางการแก้ไขปัญหา ให้ความรู้เกี่ยวกับการประกอบอาชีพ สาธิตการประกอบอาชีพ ช่วยเหลือประชาชนซ่อมแซมบ้านคนจน ผู้มีรายได้น้อย ส่งเสริมด้านการศึกษาโดยการจัดการบริการสาธารณสุขด้านการศึกษา การจัดตั้งศูนย์พัฒนาเด็กเล็ก สนับสนุนกิจกรรมต่างๆ ให้กับเด็กนักเรียน แจกเด็กนักเรียนในช่วงปิดภาคเรียนเพื่อมีรายได้

๔. ปัญหายาเสพติดในตำบล ในพื้นที่ยังไม่พบว่ามีการค้ายาเสพติด และยังไม่พบรายงานว่ามีผู้ติดยาเสพติด แต่เพื่อเป็นการป้องกัน มีแนวทางการป้องกัน โดยการลงพื้นที่ค้นหา การรณรงค์ป้องกันการให้ความรู้กับประชาชนได้ทราบถึงโทษของยาเสพติด

๕. ปัญหาการสัญจรไปมาของประชาชนในตำบล เนื่องจาก ในตำบลด้านโครงสร้างพื้นฐานเส้นทางการคมนาคมบางหมู่บ้านยังเป็น ถนนดิน ถนนลูกรัง ช่วงฤดูฝนถนนลื่น เป็นหลุมเป็นบ่อ เกิดปัญหาในการสัญจรไปมาของประชาชน เสี่ยงต่อการเกิดอุบัติเหตุ การคมนาคมล่าช้า แนวทางการแก้ไข จัดทำแผนงานโครงการก่อสร้างถนนในเส้นทางสำคัญ พิจารณาเสนอสนับสนุนจากหน่วยงานอื่น

#### ๔.๒ ข้อสังเกต ข้อเสนอแนะ ผลจากการพัฒนา

๑. ข้อสังเกต จากการสำรวจข้อมูล การลงพื้นที่ในตำบล จะเห็นว่าประชาชนยังมีปัญหาที่ต้องดำเนินการแก้ไขอยู่มาก ดังนี้ ด้านการศึกษา สาธารณสุข ความมั่นคงปลอดภัยในชีวิตและทรัพย์สิน การศาสนา ศิลปวัฒนธรรม ประเพณี กีฬา สถานที่พักผ่อนหย่อนใจ สวัสดิการสังคม การเกษตร เศรษฐกิจ อุตสาหกรรม การพัฒนาอาชีพ เส้นทางคมนาคมขนส่ง/ไฟฟ้า/น้ำประปา/แหล่งน้ำเพื่ออุปโภค - บริโภค ด้านทรัพยากรและสิ่งแวดล้อม ขยะมูลฝอยและสิ่งปฏิกูล จากปัญหาด้านต่างๆ ประชาชนไม่สามารถแก้ไขปัญหาเองได้จึงต้องเสนอให้องค์กรปกครองส่วนท้องถิ่นแก้ไข ทำให้มีการเสนอโครงการเข้ามาเป็นจำนวนมาก ซึ่งงบประมาณขององค์กรปกครองส่วนท้องถิ่นนั้นมีจำกัดไม่เพียงพอต่อการจัดการได้

๒. ข้อเสนอแนะ จากข้อสังเกตดังกล่าว มีข้อเสนอแนะในการแก้ไขปัญหาต่างๆ ดังนี้ ปัญหาต่างๆ ที่ถูกเสนอมายังองค์กรปกครองส่วนท้องถิ่น นั้น ควรนำมาพิจารณาจัดลำดับความสำคัญโดยประชาคมท้องถิ่น ซึ่งมีหลายภาคส่วน ประกอบไปด้วย คณะกรรมการพัฒนาขององค์กรปกครองส่วนท้องถิ่น สมาชิกสภาท้องถิ่น ผู้นำหมู่บ้าน ตัวแทนส่วนราชการ รัฐวิสาหกิจ หน่วยงานที่เกี่ยวข้อง ประชาชนทั่วไป ร่วมกันพิจารณาจัดลำดับความสำคัญของโครงการ และพิจารณาบรรจุเข้าแผนพัฒนาท้องถิ่นต่อไป กรณีโครงการที่เกินศักยภาพที่ให้องค์กรปกครองส่วนท้องถิ่นเสนอขอรับการสนับสนุนจากหน่วยงานอื่น

๓. ผลจากการพัฒนา จากการพัฒนาที่ผ่านมาพบว่าองค์กรปกครองส่วนท้องถิ่นได้แก้ไขปัญหให้กับประชาชนได้ในหลายเรื่อง และครอบคลุมทุกด้าน มีผลการประเมินอยู่ในเกณฑ์ที่ดี ประชาชนมีความพึงพอใจ แต่ก็ยังมีปัญหาที่จะต้องแก้ไขต่อไป ไม่ว่าจะเป็นด้านสิ่งแวดล้อมที่ยังมีการเผาหญ้า อ้อย ตอข้าวในช่วงเวลาเก็บเกี่ยว การเลี้ยงสัตว์ วัว ควาย หมู ที่ส่งกลิ่นเหม็นรำคาญ การพนันที่ยังมีในพื้นที่ เส้นทางคมนาคมยังไม่ครบ

\*\*\*\*\*

ภาคผนวก



ประกาศองค์การบริหารส่วนตำบลนาโพธิ์  
เรื่อง การประกาศใช้แผนพัฒนาท้องถิ่น (พ.ศ. ๒๕๖๖ - ๒๕๗๐)

ตามที่องค์การบริหารส่วนตำบลนาโพธิ์ ได้จัดทำแผนพัฒนาท้องถิ่น (พ.ศ. ๒๕๖๖-๒๕๗๐) ตามระเบียบกระทรวงมหาดไทยว่าด้วยการจัดทำแผนพัฒนาขององค์กรปกครองส่วนท้องถิ่น พ.ศ. ๒๕๔๘ แก้ไขเพิ่มเติมถึง (ฉบับที่ ๓) พ.ศ. ๒๕๖๑ ข้อ ๒๒ โดยสภาองค์การบริหารส่วนตำบลนาโพธิ์ได้มีมติเห็นชอบร่างแผนดังกล่าว ในการประชุมสภาสมัยวิสามัญ สมัยที่ ๑ ครั้งที่ ๑ ประจำปี ๒๕๖๔ วันที่ ๒๙ กันยายน ๒๕๖๔ เรียบร้อยแล้วนั้น

อาศัยอำนาจตามความในหมวดที่ ๕ ข้อ ๒๔ แห่งระเบียบกระทรวงมหาดไทยว่าด้วยการจัดทำแผนพัฒนาขององค์กรปกครองส่วนท้องถิ่น พ.ศ. ๒๕๔๘ แก้ไขเพิ่มเติมถึง (ฉบับที่ ๓) จึงขอประกาศใช้แผนพัฒนาท้องถิ่น (พ.ศ. ๒๕๖๖-๒๕๗๐) เพื่อใช้เป็นกรอบในการจัดทำงบประมาณรายจ่ายประจำปีงบประมาณรายจ่ายเพิ่มเติม และงบประมาณจากเงินสะสมในช่วงของแผนนั้น รวมทั้งวางแนวทางเพื่อให้มีการปฏิบัติให้บรรลุวัตถุประสงค์ตามโครงการพัฒนาที่กำหนดไว้ขององค์การบริหารส่วนตำบลนาโพธิ์ รายละเอียดตามเอกสารที่แนบมาด้วยนี้

จึงประกาศมาเพื่อทราบโดยทั่วกัน

ประกาศ ณ วันที่ ๒๙ เดือน กันยายน พ.ศ. ๒๕๖๔

(นางวิไล ลิ้มไธสง)

นายกองค์การบริหารส่วนตำบลนาโพธิ์